IVOIRE
DE
BALMAIN
ha in dono per Lei
un fazzoletto firmato
Balmain
PROFUMI
Servetti

36 PAGINE

STAMPA SERA

Venerdì 22 Maggio 1981
Anno 113 - Numero 137

QUOTIDIANO DI INFORMAZIONI - Torino, via Marenco 32 - Tel. (011) 65.681 - Codice di avviamento postale 10100 - Spedizione in abbonamento postale (gruppo 1/70) - Lire 400 (arretrati il doppio)

JUVE
vigilia di scudetto?
● nello sport ●

L'Italia è sconvolta dallo scandalo

Tutti i segreti dei massoni P2

Ci sarà crisi? - Molte smentite, due sole ammissioni finora

ROMA — La Loggia P 2 era uno Stato nello Stato. Una fittissima rete di complicità, raccomandazioni, interessi, intessuta da potenti personaggi della politica, delle finanze, delle Forze Armate che avevano esteso la loro influenza in tutti i centri del potere per riceverne protezione e favori.

Agiva nell'ombra: condizionava il governo, poteva ricattare i funzionari dello Stato, riusciva a piazzare gli «uomini di fiducia» nei gangli vitali dell'apparato statale. Obbedivano i capi dell'esercito, dei carabinieri, l'alta burocrazia, alti magistrati, quasi tutto lo stato maggiore dei servizi segreti, parlamentari e giornalisti. Una ragnatela di potere al di sopra dei partiti che non doveva rispondere a nessuno se non a se stessa. Vi aderivano missini e socialisti, uomini di estrema destra e di sinistra, cattolici «amici della Chiesa» e laici intemerati.

Tutti ubbidienti alle leggi della Loggia, tutti pronti ad aiutarsi gli uni con gli altri, a conquistare nuovi «posti», a estendere l'influenza dell'organizzazione.

Un potere sommerso che ora fa tremare la classe politica. Non è ancora stato smascherato del tutto, ma il governo Forlani vacilla. Il pci ne ha chiesto le dimissioni, il presidente Pertini ha intimato al segretario socialista Craxi di rientrare in fretta da Parigi. I partiti decideranno dopo il congresso del pri che si sta svolgendo a Roma, ma già si danno per scontate le dimissioni dei ministri «compromessi», il democristiano Foschi, il socialista Manca e forse il dc Sarti.

E non è ancora finita. Da ieri sera sono a disposizione del Parlamento non solo l'elenco degli affiliati alla Loggia P 2, ma altre 500 cartelle con la corrispondenza, le domande di iscrizioni, i particolari della vita degli iscritti. Una documentazione esplosiva.

1) Una rubrica con i 953 nomi degli aderenti, quote e numeri di tessera.

2) Elenchi per gruppi di attività professionale, schede con informazioni dettagliate sulla vita privata.

Le alte gerarchie militari coinvolte nella Loggia P2? *«Qui al ministero della Difesa finché ci sono io* — ha detto il ministro Lagorio intervistato da un settimanale — *non si fanno esecuzioni sommarie. Qualche giorno fa quando Forlani mi ha anticipato i nomi dei militari compresi nelle liste di Gelli, ho chiamato il generale Sansovito, capo dei servizi segreti. Gli ho detto: generale c'è anche il suo nome. Mi ha risposto: signor ministro, sono assolutamente estraneo alla P2: comunque se lei lo ritiene necessario per non ostacolare le indagini, ecco le mie dimissioni».*

Lagorio ha aggiunto: *«E' un gesto che ho apprezzato molto. Anche gli altri militari mi hanno detto la stessa cosa. Tra la parola d'onore di un alto ufficiale e i misteriosi elenchi di un maneggione come Gelli è la prima che conta. Se non emergono prove reali, la nostra fiducia nei generali compresi nella P2 resta immutata».*

● Nell'interno: a puntate la storia della massoneria ●

Telefono, luce e carta da oggi nuovi aumenti

ROMA — Luce, telefono e carta da giornali: è in arrivo una raffica di rincari. Il governo rompe la tregua dei prezzi e già stasera stessa il Cip potrebbe approvare i consistenti ritocchi alle bollette Enel e Sip. Gli aumenti seguono di una ventina di giorni quello della benzina. Queste decisioni renderanno ancor più difficile il confronto con i sindacati per il patto antinflazione. Preoccupazioni anche per la carta il cui nuovo costo rischia di avere effetti «trascinanti» sul prezzo di vendita dei giornali.

● TELEFONO — A partire da giugno lo scatto ordinario costerà il 18,8 per cento in più, pari ad un aumento di 15 lire. Un ritocco che comporterà per l'abbonato un aggravio oscillante tra le 5 e le 7 mila lire a trimestre. Resteranno fermi invece il prezzo del gettone ed i canoni di allacciamento.

● LUCE — Per effetto del «sovrapprezzo termico» si pagheranno 19,95 lire in più per ogni chilovattora.

● CARTA PER GIORNALI — Il rincaro proposto dal governo è di 113 lire il chilo, contro una richiesta delle cartiere di 155 lire.

Ira: un quarto terrorista morto di fame in carcere

Belfast. Un quarto nazionalista nordirlandese è morto in carcere. Si chiamava Patrick O'Hara, aveva 24 anni. Attuava lo sciopero della fame da 61 giorni. La sua tragica fine è avvenuta appena 24 ore dopo quella di Raymond McCreesh. La notizia della morte di O'Hara ha dato il via ad una serie di incidenti. Nella foto: i primi quattro morti per fame: Bobby Sands, Francis Hughes, Raymond McCreesh e Patrick O'Hara

● Servizio a pagina 2 ●

OGGI A COLORI

L'inserto Week-end

● Le manifestazioni e le gite in Piemonte, Valle d'Aosta e Liguria ●

La prossima settimana

Voli sconvolti per 4 giorni

ROMA — Sarà molto difficile volare la prossima settimana: per quattro giorni, da martedì, a causa di una serie di agitazioni dei piloti, degli assistenti di volo e dei motoristi, il traffico aereo sarà sconvolto. Gli scioperi sono stati proclamati sia dai sindacati autonomi, sia da quelli confederali Cgil, Cisl e Uil. I primi sollecitano nuovi contratti, gli altri chiedono il rispetto di intese già raggiunte per i voli estivi.

Il calendario delle astensioni dal lavoro è complesso.

• Dalle 8 alle 20 di martedì prossimo dovrebbero fermarsi i piloti che aderiscono alle confederazioni Cgil, Cisl e Uil; contemporaneamente saranno in sciopero hostess e steward della Cgil e della Uil (la Cisl non partecipa). Qualche aereo volerà perché il personale iscritto ai sindacati autonomi si asterrà dalla protesta.

• Dopo appena quattro ore di tregua, alla mezzanotte, riprenderanno i disagi per gli utenti in seguito a uno sciopero dei motoristi dell'autonoma Atv. Durerà 72 ore e bloccherà gran parte dei collegamenti internazionali, perché sulle lunghe rotte la presenza di questi tecnici è indispensabile. Non ci saranno problemi, invece, per i servizi interni Alitalia e Ati.

• Venerdì, infine, gli aeroporti saranno quasi certamente paralizzati del tutto per lo sciopero contemporaneo dei piloti autonomi dell'Anpac e di quelli confederali Cgil, Cisl, Uil dell'Alitalia e dell'Ati. La protesta comincerà alla mezzanotte di giovedì e si protrarrà per 24 ore. Saranno assicurati soltanto i collegamenti con le isole. Salteranno, oltre naturalmente ai voli interni, tutti quelli internazionali delle due compagnie.

TRENI — Anche in questo settore del trasporto pubblico si preannunciano agitazioni, sia pure non immediate. Il personale è scontento perché il governo vuole bloccare i contratti (minaccia che provoca malumore anche in altre categorie di statali, della scuola e del settore sanitario).

Qualche disservizio potrà già avvertirsi venerdì prossimo per uno sciopero del personale Cgil e Uil del compartimento di Roma, con possibili ritardi di riflesso in altre regioni.

Ora i nazionalisti minacciano gravi rappresaglie

Nuovi incidenti nell'Irlanda per il quarto morto di digiuno

BELFAST — Sono diventati quattro i nazionalisti nordirlandesi che si sono lasciati morire di fame in carcere. A notte fonda è infatti deceduto, nel penitenziario di massima sicurezza di «Maze» Patrick «Patsy» O' Hara. Il decesso è avvenuto poco dopo la mezzanotte (ora italiana). O' Hara che aveva 24 anni, aveva iniziato lo sciopero della fame sessantun giorni fa. La sua tragica fine è avvenuta ad appena 24 ore di distanza da quella di Raymond McReesh.

O' Hara apparteneva alla formazione dell'«*Esercito Nazionale di Liberazione Irlandese*», un gruppo radicale unito da stretti vincoli di alleanza con l'«*Provisional*» dell'Ira.

Non appena si è sparsa la notizia della morte di Patrick O' Hara, gruppi di giovani cattolici sono scesi in strada ed hanno attaccato con bottiglie molotov e rudimentali granate polizia e soldati inglesi a Londonderry, la città natale di O' Hara, a Belfast ed a Dungannon, che dista una sessantina di chilometri dalla capitale dell'Ulster.

Colpi d'arma da fuoco sono stati sparati nel quartiere «Twinbrook» di Belfast, ma non è ancora chiaro chi sia stato ad aprire il fuoco.

Il bilancio degli scontri è di dodici feriti, tra cui sei soldati ed un giovane colpito da un proiettile di plastica e ricoverato in ospedale in «gravi condizioni».

A Belfast sono entrati in azione i cecchini, dai tetti, e vi sono stati scambi di colpi d'arma da fuoco con i soldati.

Dodici edifici sono stati distrutti dalle fiamme provocate dalle bombe-molotov. Tre caserme di polizia sono state attaccate da centinaia di giovani a colpi di mattoni e bombe-molotov.

Poche ore dopo la morte di O' Hara, l'Esercito di Liberazione Nazionale Irlandese (Inla) ha rilasciato un comunicato nel quale preannuncia «*dure rappresaglie*» contro tutti i settori del «*dominio*» britannico nell'Ulster.

Disordini e violenza avevano costellato anche la cronaca di ieri e le ore immediatamente successive alla morte di Raymond McCreesh, il terzo detenuto dell'Ira morto in carcere. L'epicentro degli scontri tra cattolici e militari inglesi era stata la zona occidentale di Belfast.

Patrick «Patsy» O'Hara aveva solo quattordici anni quando, sulla propria pelle, apprese cosa significava vivere nell'Ulster. Dieci anni fa fu infatti ferito, seppur non gravemente.

In quello stesso anno, il fratello maggiore di «Patsy», Seamus, che ha oggi 30 anni, venne arrestato e per cinque anni rimase in attesa di giudizio quale sospetto terrorista. In carcere finì anche l'altro fratello di «Patsy», Tony, di 25 anni, condannato a cinque anni di reclusione per aver partecipato, si dice, in qualità di autista, ad una rapina.

Barbone lascia un miliardo in eredità

SYDNEY — Un «barbone» solitario di 86 anni, William Lomas, che aveva trascorso gli ultimi anni rimestando nei bidoni dei rifiuti per sopravvivere, possedeva in realtà 800.000 dollari australiani (circa un miliardo di lire) investiti in Australia e in Inghilterra. La scoperta è stata fatta per caso dalla polizia che è andata oggi a inventariare i beni di proprietà del Lomas nel suo tugurio di St. Kilda in Melbourne. Tra vecchie scatole di sigarette e di scarpe, in mezzo a vecchi giornali e riviste sono stati trovati titoli azionari, libretti di conto corrente da cui risulta che il barbone aveva fatto investimenti quanto mai redditizi ed era tra l'altro azionista di un gruppo di aziende britanniche con un totale di 2000 dipendenti. Nessuno dei familiari si era recato lunedì scorso ai funerali dei Lomas trovato morto per cause naturali dai vicini di casa due giorni prima.

Giochi elettronici: ragazzo italiano vince in Australia

SYDNEY — *Gli «invasori dello spazio» sono stati respinti da Frank Faraone di 13 anni figlio di italiani residenti a Perth che ha battuto gli agguerriti rappresentanti di sei Stati australiani. Si tratta, beninteso, di un gioco con macchinette elettroniche che consiste nel respingere, manovrando appositi tasti, l'armata spaziale straniera che avanza minacciosa nel video senza perdere i propri carri armati equipaggiati coi «raggi della morte». Franck Faraone, che ha battuto rivali di 10 anni più vecchi di lui, ha totalizzato ben 183.000 punti in appena tre ore di gioco.*

La gara indetta su scala nazionale si è svolta ieri a Sydney.

Congresso pri

«Problemi gravi per il governo»

ROMA — *Il congresso repubblicano è incominciato stamane in una cornice di tranquillità. Niente richieste assidue di documenti, niente tesserini plastificati con fotografia: servizio d'ordine alla buona, visti i tempi. Il segretario Spadolini è arrivato di buon'ora, quando ancora la sala dei delegati (circa duemila) era pressochè vuota.*

Il leader del pri ha detto, tra l'altro, che «l'Italia non ha ancora compiuto la sua scelta di fondo tra l'essere un po' Sud America e un po' Svezia». E qui ha affrontato la vicenda della Loggia P2: «Sudamericane sono le vibrazioni, le tensioni, perfino le contrapposizioni che sembrano emergere dagli oscuri meandri di una loggia, usurpante etichette un tempo gloriose, e degradata a centro di affari, anzi a centro di potere occulto e corruttore».

E ha aggiunto: «I problemi che si pongono al governo e alle forze politiche, dopo la corretta pubblicazione degli elenchi da parte del presidente del Consiglio, sono gravi ed esigono adeguata meditazione».

Record per un Picasso 5 miliardi e mezzo

New York. L'autoritratto di Picasso pagato 5 miliardi e mezzo

NEW YORK — «Yo Picasso» un autoritratto eseguito da Pablo Picasso nel 1901 è stato venduto all'asta per 5 milioni e trecentomila dollari, oltre cinque miliardi e mezzo di lire. E' la più alta cifra mai pagata ad un'asta per un dipinto del grande artista spagnolo. Il prezzo costituisce inoltre un primato assoluto per una opera del ventesimo secolo.

«Yo Picasso» è una tela che misura 74 per 61 centimetri. «Sotheby Parke Bernett» ne aveva stimato il valore intorno ai due miliardi di lire. Il prezzo più alto per un Picasso era stato raggiunto dai «Saltimbanchi» acquistato nel maggio dello scorso anno per tre milioni di dollari.

Nell' autoritratto in questione Picasso, è raffigurato di profilo in camicia bianca e cravattino rosso. Il nome dell'acquirente è rimasto sconosciuto.

Nel corso dell'asta un nuovo tetto è stato raggiunto anche per un dipinto di Renoir. «*Le due ragazze che leggono*» è stato aggiudicato per due milioni di dollari, oltre due miliardi di lire. Il quadro, ad olio, venne dipinto dal grande impressionista tra il 1890 ed il 1891.

STAMPA SERA
Sandro Doglio
direttore responsabile

Editrice LA STAMPA S.p.A.
Presidente Giovanni Giovannini
Amministratore Delegato e Direttore Generale
Marco Benedetto
Consiglieri Vittorino Chiusano
Luca Cordero di Montezemolo
Umberto Cuttica
Carlo Massaroni
Francesco Paolo Mattioli
Sindaci Alfonso Ferrero (presid.)
Giovanni Perardotto
Secondino Riotto

Stabilimento tipografico: Edit. La Stampa S.p.A. - Via Marenco, 32 - 10125 Torino

© 1981 Edit. LA STAMPA S.p.A.

CERTIFICATO N. 309 DELL' 11-3-1981

In Giamaica, con il primo ministro in testa

In centomila fumando marijuana ai funerali dell'idolo Bob Marley

KINGSTON (Giamaica) — *Un'imponente folla di circa 100.000 persone ha partecipato ieri a Kingston, capitale della Giamaica, ai funerali solenni di Bob Marley, il musicista morto di cancro l'11 maggio scorso. I «funerali del re del reggae, assieme a numerosi dignitari tra cui il primo ministro giamaicano Seaga, sono sfilati mestamente dietro il feretro piangendo la scomparsa del loro idolo, e fumando sigari di marijuana, che per gli adepti del culto «rasta», la religione di cui lo stesso Marley era un seguace, costituisce un sacramento.*

La salma di Bob Marley è stata prelevata alle 11 di ieri mattina all'arena nazionale di Kingston, dove era stata esposta per tutta la notte e tutta la giornata di ieri, sotto lo sguardo vigile e costante di circa 5000 «fans» che durante la veglia funebre, hanno riascoltato, attraverso giganteschi altoparlanti, i successi che avevano fatto di Marley una «superstar» mondiale.

Lungo tutto il tragitto del corteo funebre, era stata dislocata una guardia d'onore che indossava sgargianti uniformi bianche con cinture rosse.

• **NOVI LIGURE - Cade la moto: grave** — Alla periferia di Predosa un ciclomotore condotto dall'apprendista Rocco Cocozza, 16 anni, residente a Cassano Spinola, ha tamponato con violenza una Renault che si è fermata sul margine della strada. Il giovane ha riportato fratture e lesioni in tutto il corpo.

La cronaca in breve

• **Cagliari: truffa a un epilettico.** *Rinviato a giudizio quattro persone per aver truffato tre milioni a un epilettico al quale avevano promesso in moglie una prostituta loro complice e dal quale si erano fatti dare il denaro con il pretesto di comprare il corredo.*

• **Carceri affollate: detenuti rivoltosi.** *Quasi un migliaio nello Stato del Michigan. Il rilascio anticipato riguarderà ovviamente i detenuti condannati per i reati meno gravi o già vicini alla scarcerazione, e in massima parte quelli reclusi in speciali «comunità di lavoro».*

• **Uccisi 140 russi.** *Centoquaranta soldati sovietici sarebbero rimasti uccisi in un'imboscata tesa dai partigiani anti-comunisti afghani una quindicina di chilometri a Nord-Ovest di Kabul. Il fatto risale a 10 giorni fa.*

• **Bus nel burrone.** *Un autobus precipitato in un burrone in Perù nella provincia andina di Huari (300 chilometri a Nord-Est di Lima) ha provocato la morte di almeno 24 persone e il ferimento di altre 14.*

• **Palermo: due morti in mare.** *Tra Cefalù e Finale di Pollina è annegato, forse colto da malore, il ferroviere Domenico Riggio, di 33 anni. L'altra vittima è un giovane di Cianciana (Agrigento), Stefano Alfano, di 22 anni, anch'egli colto da malore in acqua, in località Mollarella di Licata.*

• **Atlanta: 70 mila morti per l'influenza.** *Influenza e polmonite hanno causato la morte di 60-70 mila persone negli Stati Uniti durante l'inverno 1960-'61. Si tratta del più alto tasso di mortalità dopo l'influenza di hong Kong nell'inverno 1968-'69.*

• **Napoli: terremotati bloccano una strada.** *Un blocco stradale ieri sera in via Stadera. Un centinaio di terremotati, in prevalenza donne e bambini, hanno incendiato alcuni copertoni d'auto, per concludere la protesta dopo che i funzionari della polizia avevano fatto opera di convinzione.*

• **Bruxelles: bilancio Cee.** *Il bilancio Cee 1982 comporterà pagamenti per poco meno di 28.000 miliardi di lire (contro poco più di 24.350 per il 1981) e impegni per oltre 30 mila miliardi di lire (contro poco più di 26.600). Le cifre in questione sono suscettibili ancora di lievi modifiche, in particolare sul fondo sociale.*

• **New York: tutti ricchi i senatori Usa.** *Dei cento senatori degli Stati Uniti solo cinque vivono con lo stipendio statale. Tutti gli altri hanno ricchezze personali o altre entrate, quasi sempre sostanziose. Lo stipendio annuale dei senatori è di 60.662 dollari, circa 65 milioni di lire.*

• **Condanna a morte in Francia.** *Un uomo che ha violentato e ucciso la figlia di dieci anni è il primo condannato a morte in Francia del settennio di François Mitterrand, il nuovo capo di Stato che si è pubblicamente espresso contro la pena capitale. Sale così a sei il numero dei francesi condannati alla pena capitale. Fintantoché una legge non abolirà in Francia la pena di morte, il nuovo capo di Stato potrà esprimere la sua opposizione alla ghigliottina concedendo la grazia.*

• **Walesa minacciato di morte.** *Il leader di Solidarietà, giunto ieri a Malmoe per ricevere un premio per aver organizzato il primo sindacato indipendente del blocco comunista, ha raccontato di essere sfuggito con la collaborazione delle autorità ecclesiastiche ad un tentativo di assassinio durante la festa annuale dei minatori a Bytom. Ha detto, c'era qualcuno «con un coltello» pronto a pugnalarlo mentre partecipava alle danze.*

La storia del più misterioso sodalizio internazionale ❶

Quando i massoni costruivano chiese

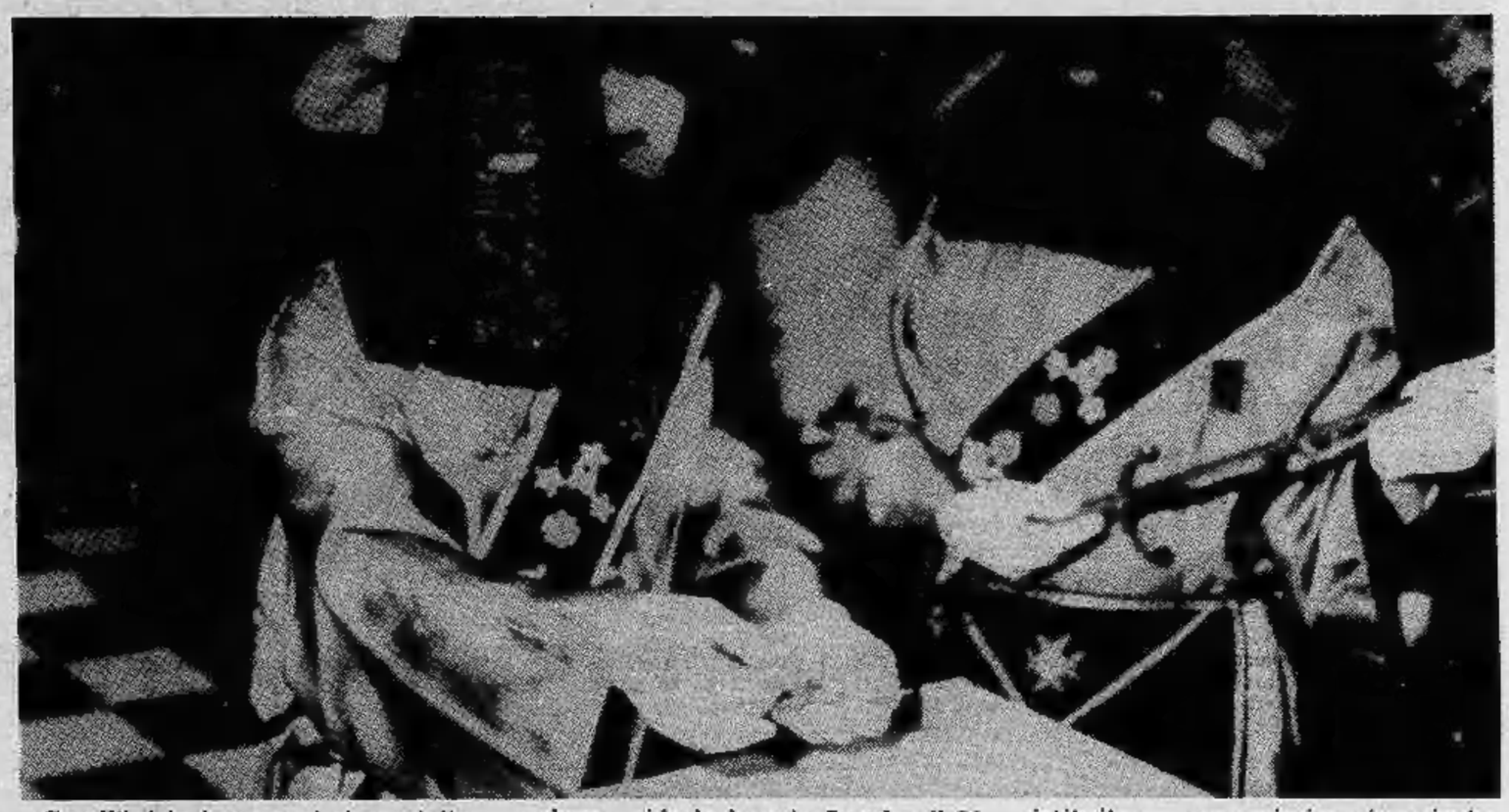

TAVOLO oblungo, in penombra, candelabri d'argento. Attorno personaggi incappucciati che discutono sommessamente in un linguaggio incomprensibile ai «non addetti ai lavori». Alle pareti, simboli già visti ma incompresi: tre punti, due triangoli, uno bianco e uno nero che si sovrappongono, una cazzuola. Così può raffigurarsi la riunione di una *libera muratoria*, ossia d'una loggia massonica.

Massoneria sotto accusa in Italia per un disegno misterioso, forse addirittura, a leggere certi commenti, per un «complotto» politico. Logico che l'uomo della strada si domandi: che cos'è la Massoneria? Se la raffigura come un *clan*, simile a un ristretto club, a una setta segreta, qualcosa di rassomigliante al razzista americano *Ku Klux Klan*. Gli interrogativi sono giustificati dal fatto che, in quanto segreta, la Massoneria non è solita svelare né i propri scopi effettivi, reali, né l'organizzazione su cui si fonda.

I suoi primi passi sono leggendari. J. Anderson nella sua storia posta come premessa alla «*Costituzione massonica*», pubblicata a Londra nel 1723, si ricollega addirittura alla Bibbia. Altri preferiscono farla derivare dai Pitagorici o dagli Esseni (setta di asceti ebrei); altri da Zoroastro (noto anche come Zaratustra), o dai Caldei, dall'antichità cinese o dagli Egizi. Altri ne fanno un tutt'uno con associazioni ugualmente misteriose come *I templari* o come i *Rosacroce*.

Con questi sodalizi segreti qualche legame c'è stato, senza dubbio, ma tutto è incerto e quasi romanzesco. Non manca chi sostiene che personaggi avventurosi come Cagliostro o come l'immortale Conte di Saint Germain (continuava a vivere nei secoli come l'Ebreo errante e l'Olandese Volante) appartennero a tale associazione. Furono anzi massoni rilevanti.

Cagliostro — pur con le interpretazioni più o meno verosimili date al personaggio — fu per certo arrestato e processato a Roma per aver voluto introdurre nella città la sua loggia massonica di «rito egiziano», e su tale episodio del celebre avventuriero, Carlo Gentile ha scritto il saggio «*Il mistero di Cagliostro e il sistema "egiziano"*», che ne affronta i vari aspetti. Sembra davvero, in certe pagine, che la massoneria sia scaturita dai penetrali di un laboratorio alchemico, mentre si ricercava sia la pietra filosofale sia la trasmutazione dei metalli vili in oro.

Più vero e più concreto far risalire le origini del sodalizio — sussiste ormai in ogni angolo del globo — a corporazioni di artigiani, specialmente associazioni di abili muratori, di cui sono rimasti in parte i nomi e i simboli, esperti soprattutto nell'esprimere ciò che oggi ancora ammiriamo dell'arte gotica, nelle grandi cattedrali, nei templi che per l'arditezza della costruzione sbalordiscono i più avanzati architetti d'oggi.

Tramandandosi il mistero della loro bravura, si sentirono anche «illuminati» e costituirono una *élite* all'interno della quale nacque subito una gerarchia. Gli aderenti si impegnavano — e questo è uno dei punti essenziali all'origine della vicenda massonica — anche a un'opera continua di mutuo soccorso; si riconoscevano tra loro con particolari segni e mantenevano il più stretto segreto sui «lavori». Con tale termine si indica qualsiasi attività nel campo massonico, con riferimento al più antico operare del muratore che costruiva con il suo metodo cose eccelse, metodo da confidare solo agli «adepti».

Se all'inizio i massoni si specializzarono nella costruzione materiale dell'edificio, in seguito, s'impegnarono anche nel rispetto verso Dio e la Chiesa, nella fedeltà al Sovrano regnante (che in alcuni paesi, come in Gran Bretagna, divenne spesso il massimo capo della Massoneria locale), a seguire una vita morigerata, dedicandosi alla scrupolosa onesta esecuzione dei «lavori».

Quando con la Riforma protestante — la rivoluzione religiosa che prese le mosse dalla Germania agli inizi del sedicesimo secolo — si costruirono meno chiese e conventi, i «muratori» diminuirono di numero e si cominciò quindi ad ammettere nei sodalizi anche individui estranei all'arte architettonica. Con il tempo — pur rimanendo immutabile il complesso rituale che s'apriva con il giuramento sulla Bibbia e grazie al quale l'iniziato era ammesso *per sempre* nella libera muratoria — la Massoneria cambiò la propria fisionomia.

Come organizzazione, diciamo «regolare», vide la luce in Londra il 24 giugno 1717, festa di San Giovanni Battista, patrono dei costruttori della città; subito si aprirono quattro sedi, ossia quattro *logge*, come vennero definite. Nonostante il mutare dei tempi il mistero rimane.

Giacomo Casanova, massone, interrogato in proposito, disse: «*Il mistero della Massoneria è per sua natura inviolabile: il massone lo conosce solo per intuizione, non per averlo appreso. Lo scopre a forza di frequentare la loggia, di osservare, di ragionare e dedurre. Quando lo ha conosciuto si guarda bene dal far parte della scoperta a chicchessia, sia pure il miglior amico massone, perché se costui non è stato capace di penetrare il mistero non sarà nemmeno capace di profittarne se lo apprenderà da altri. Il mistero rimarrà sempre tale*».

Ecco perché, sentendo parlare di una loggia massonica italiana, la P 2, venuta quasi all'improvviso alla ribalta, non poteva non esserci perplessità nell'apprendere che era stata istituita una commissione incaricata di accertare se si tratta di organizzazione «segreta» o meno. Se non è segreta dovrebbe essere tutto chiaro, evidente, ma in quanto massonica non può essere che *segreta* e quindi, avrebbe sostenuto Casanova, a che pro indagare?

Al prof. Lino Salvini, già Gran Maestro della Massoneria italiana, fu chiesto, per la introduzione a un volume su «*La libera muratoria*», che cosa fosse in effetti tale mistero. Rispose: «*La Massoneria non è una filosofia, non è un'idea. E' un modo di interpretare la vita. La Massoneria ha un'idea per ogni suo componente, ogni massone ha un proprio mondo interiore con una visione personale religiosa, politica, biblica, scientifica, filosofica. Se si volesse cercare un'idea è il rispetto, il credo del più grande individualismo psichico, sentimentale dell'uomo. Per il massone l'uomo riceve dal creatore la "Luce", la possibilità di distinguere il bene dal male, di intuire la Verità delle cose per luce propria. Nessun altro uomo può sostituirsi a lui. Interpretare la Verità per un altro sarebbe sopravaricazione. Ognuno ha una religione per conto suo e si aggrega insieme a persone simili*».

Ciò spiega abbastanza perché, di volta in volta, la Massoneria si sia scontrata con la Chiesa, nonostante la sua intima ma vaga «religiosità»; perché sia stata combattuta e perseguitata dal potere politico, perché, come ora, si trova spesso al centro di contrastanti interessi che ruotano intorno al potere. Certo che non si può — e sarebbe ingiusto farlo anche nei confronti di qualsiasi altro sodalizio o partito — confondere l'idea massonica con gli uomini che di volta in volta, in questo o in quel paese, sono chiamati a rappresentarla.

Servì a Garibaldi, ma non è detto che Garibaldi sia servito alla Massoneria. Si affermò che Pio IX era massone ma non si intese sulla «questione romana» con Vittorio Emanuele II, che pure era detto massone. Non s'accordò con Mussolini che credette di abolirla con una legge nel 1925 non intuendo, come per molte altre organizzazioni, che non vi è nulla che le faccia tanto prosperare come la clandestinità a cui sono ridotte. Non ne ricavano che linfa e nuovo vigore.

Renzo Rossotti

Il linguaggio del Massone

I massoni usano talvolta un linguaggio che per i più è senz'altro ermetico. Vediamo alcuni loro termini tipici:

Agape: *è il pranzo organizzato tre volte l'anno perché i fratelli si conoscano meglio fra loro. Quando si alza il calice, la prima volta, è sempre per i brindisi alla salute del Capo dello Stato.*

Apprendista: *è colui che inizia la propria carriera nella Massoneria, il primo grado, cioè, di un lungo cammino. Egli si impegna al segreto su ciò che apprenderà e all'obbedienza. Guanti bianchi, cravatta e grembiule, pure candidi, sono indispensabili per eseguire i «lavori».*

Bandiera: *può variare a seconda degli Stati. Quella italiana è verde listata di rosso. Venne adottata nel 1872.*

Compagno d'arte: *è il secondo grado della gerarchia massonica.*

Collari, distintivi, sciarpe: *mutano a seconda del grado. La sciarpa è un nastro di seta verde listata di rosso, largo dieci centimetri. Il collare, dello stesso nastro della sciarpa, distingue i dignitari superiori della loggia.*

Loggia: *è la cellula prima della Massoneria. Per istituirne una bastano, in teoria, sette fratelli.*

Maestro Muratore: *terzo e ultimo grado. Indossa un grembiule bianco bordato di rosso con ricamate le iniziali MB, iniziali di una delle parole più segrete della Massoneria, Moa-bon, sul cui significato gli storici sono discordi; porta una fascia azzurra con un compasso aperto a 45 gradi.*

Maestro venerabile: *è il capo della loggia. Viene eletto dai fratelli a scrutinio segreto.*

Parola di passo: *la parola d'ordine per riconoscersi, che viene cambiata in genere due volte l'anno.*

Pieve: *modo di dire convenzionale fra due fratelli per indicare che è presente un estraneo ed è meglio esser cauti nel parlare.*

Sigillo di Salomone: *due triangoli, uno bianco e uno nero, sovrapponendosi e intrecciandosi, compongono una stella, quello bianco vuole rappresentare la divinità, quello nero l'uomo.*

Triangolo: *può essere sintetizzato anche solo dai tre tipici puntini. E' la figura geometrica perfetta che domina in tutti i simboli massonici. Se al centro ha disegnato un occhio, vuol indicare la divinità, cioè il «Grande Architetto dell'Universo».*

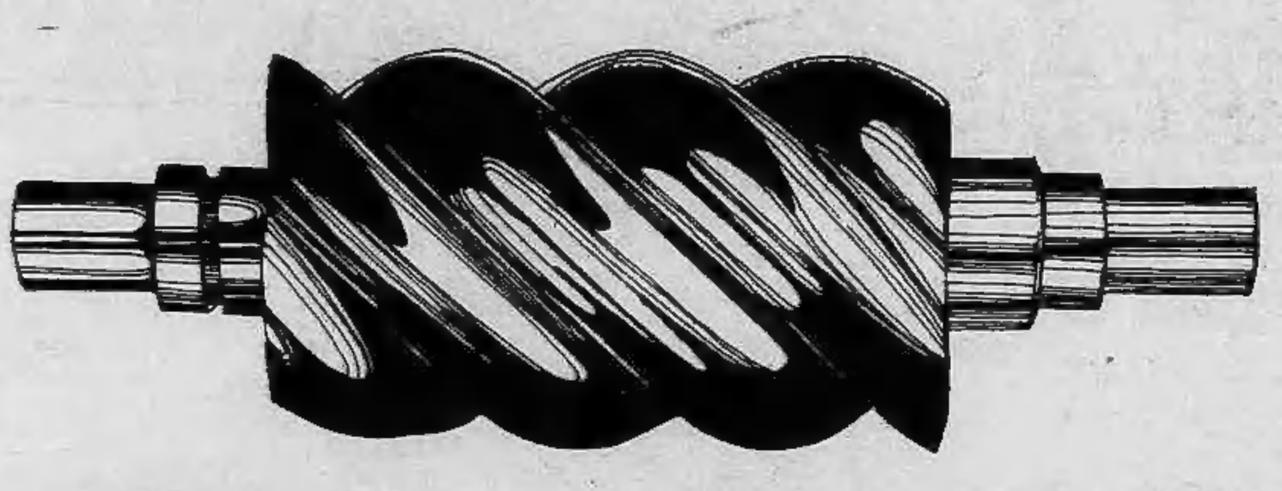

Il futuro dell'aria compressa passa attraverso la vite.

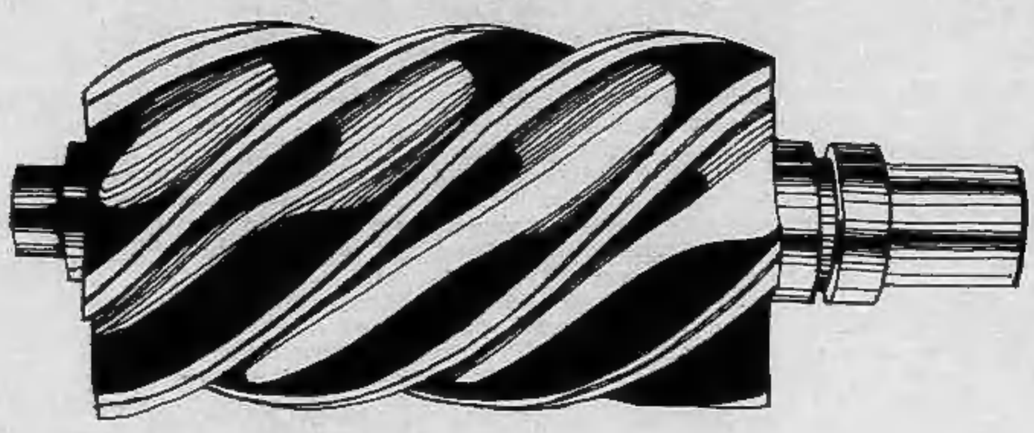

SULLAIR

solo compressori a vite

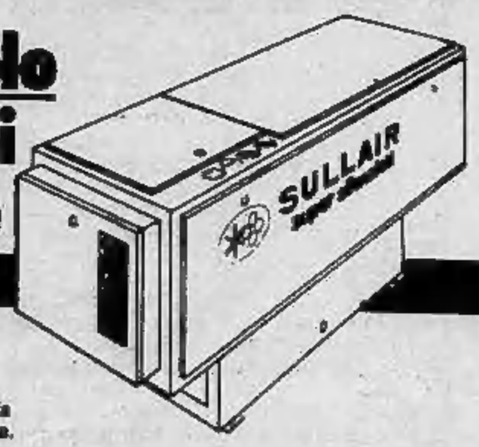

Due viti si possono costruire in diversi modi
ma solo un severo calcolo matematico porta
alla forma perfetta per il massimo rendimento.
La elevata tecnologia della ricerca **Sullair** viene applicata
ai compressori per offrire qualità, affidabilità, economia.
Sullair: specialista dei compressori a vite.

ICM
Internazionale Compressori Motori
Corso Italia 10/16
24049 Verdello Zingonia (Bg)
Tel. (035) 883230 (ric. aut.)
Telex: 301136 zincom I

RAPPRESENTANTE IN ESCLUSIVA PER L'ITALIA DEI COMPRESSORI SULLAIR

PROTOADS

Tra i memorialisti: il nipote del bandito e Mario Puzo

La verità su Salvatore Giuliano diventerà un affare di miliardi

Salvatore Giuliano pochi giorni prima della sua uccisione. Il bandito amava farsi fotografare alla macchia per alimentare la sua triste fama

MONTELEPRE (Palermo) — La strage di Portella delle Ginestre (1 maggio 1947): nove contadini falciati a morte dalle pallottole, 25 feriti. Un «incidente di percorso», una «disgrazia», «l'iniziativa o l'errore di un pazzo»? Giuseppe Sciortino, nipote di Salvatore Giuliano, il «bandito», nodo cruciale della storia del separatismo siciliano, è giunto alle battute conclusive di un libro sullo zio, quasi una prefazione parallela a quello che si accinge a scrivere l'italoamericano Mario Puzo. E' figlio di Mariannina, sorella del famigerato Turiddu, ancora oggi con disegnata sul viso la dolente ed energica concretezza della «pasionaria», moglie di Pasquale Sciortino (il «professore»), dalle funzioni di raccordo tra il braccio politico dell'indipendentismo isolano — «*Movimento per l'indipendenza della Sicilia*» (Mis) — e quello militare «*Esercito volontari per l'indipendenza della Sicilia* (Evis), capitanato da Salvatore Giuliano.

Giuseppe Sciortino ha trentatré anni, è padre di due bambini. Di giorno lavora nell'ufficio di segreteria di una scuola media a Carini, sul litorale a occidente di Palermo, a pochi chilometri dalla collinosa Montelepre, il paese dove lo zio nacque e dove compì una scelta di vita irreversibile.

Di notte, invece, da un anno, dopo almeno tre di gestazione, lavora nel salotto buono di casa per dare corpo alle trecento cartelle dattiloscritte che «*lumeggeranno, con episodi inediti e nuove verità, la storia di Salvatore Giuliano*».

La stesura è finita, manca qualche limatura. A breve termine il volume dovrebbe essere affidato a un editore. «*Offerte* — dice Sciortino, con malcelato compiacimento — *ne ho avute parecchie: al momento opportuno, non è in ogni caso una questione di quattrini, mi adeguerò alla proposta più autorevole*».

Qui si innesta il discorso su Mario Puzo, ormai conclamato scenografo di ambienti di mafia, cui la *Linden-Press* di New York ha offerto due milioni e spiccioli di dollari per raccontare entro il 1983 la «vera» storia del bandito Giuliano. «*Puzo?* — commenta il nipote di Turiddu — *potrà giocare di fantasia, attingere semplicemente ad atti processuali, peraltro viziati da incongruenze e grossolane mistificazioni, proporre quindi, ancora una volta, una versione romanzata di uno spaccato siciliano complesso e traumatico*».

«*La mia ricerca invece* — continua Sciortino — *è una puntigliosa ispezione delle mie radici, un esercizio di scandaglio di un patrimonio personale all'interno di una vicenda collettiva della quale faccio interamente parte e che ho potuto esplorare attendibilmente, comparando testimonianze, tra le più valide ed esaurienti come quella di mia madre, Mariannina*».

Ma chi è Giuliano nella memoria dei familiari?

«*Non un bandito, anche questa è stata un'etichetta di comodo, funzionale a specifiche distorsioni degli accadimenti. Era piuttosto un patriota, un guerrigliero avanti lettera e, perché no, un Che Guevara meridionalista*». Queste certezze, Giuseppe Sciortino le ha sottolineate nel suo libro.

Fra tali protagonisti, uno soprattutto emerge: colui che, quel sanguinoso primo maggio di 34 anni fa, su decisione personalissima, avrebbe sparato sul mucchio, travalicando tragicamente le finalità della sortita organizzata da Salvatore Giuliano. La testimonianza di Sciortino conferma che il «re di Montelepre», quel giorno era a Portella delle Ginestre «*non per uccidere — sarebbe stato un allucinante insulto alla sua dimensione etica — ma per dare una prova di vigore tentando di rapire l'esponente comunista Girolamo Li Causi, non più garante, secondo lui, di precedenti accordi*».

Lo scrittore Mario Puzo è arrivato a Montelepre da New York per svolgere indagini sulla morte di Salvatore Giuliano. Il suo editore americano (che lanciò «Il padrino») gli ha offerto due miliardi a scatola chiusa per assicurarsi i diritti del nuovo «libro siciliano» che nelle previsioni dovrebbe diventare uno strepitoso best-seller

Un terzo libro autore il vecchio maresciallo

PALERMO — Un altro memoriale sul «Re di Montelepre», il bandito Salvatore Giuliano, è pronto per essere dato alle stampe.

Ne è autore il maresciallo dei carabinieri Giuseppe Calandra che nel dopoguerra comandò la stazione di Montelepre.

Il maresciallo Calandra, protagonista di numerosi scontri a fuoco con la banda Giuliano ha raccolto in circa mille cartelle fatti e retroscena, in molti casi, a suo dire, assolutamente inediti. Ha lavorato alla stesura del memoriale per circa vent'anni.

OGNI SABATO LA STAMPA E TUTTOLIBRI

Settimanale di attualità culturale letteratura scienza arte spettacolo

Altenberg, la fatica di vivere
Tradotto in Italia l'ultimo grande scrittore della Vienna «fine secolo»

Truffaut e Godard botta e risposta
di Oreste del Buono

Intervista a Bukowski:
«La mia infanzia è stata una storia dell'orrore»

LA STAMPA E TUTTOLIBRI 400 LIRE

La cultura non ha prezzo. Perché farvela pagare?

IP sempre

IP Tarus M,
quando per il tuo diesel hai bisogno
di un olio eccezionale. L'alta viscosità e la selezione
accurata dei suoi componenti
fanno di Tarus M 15 W/40 l'olio dalle grandi prestazioni
per tutti i motori diesel, turbo veloci compresi.
Usalo tutto l'anno. Lo trovi dappertutto.

La sicurezza di essere trattati bene

ECONOMICI

La tariffa è di L. 1650 la riga. **Rubrica 4:** operai/impiegati **L. 900**, tecnici **L. 1050**, dirigenti **L. 1350. Rubrica 9 e 11** (domande) **L. 900.** Avvisi urgenti data fissa o neretti: il doppio. Neretti urgenti, data fissa o urgentissimi il triplo.

In tema di offerte di impiego o lavoro, l'editore ricorda che la legge 9.12.1977 n° 903 vieta discriminazioni sul sesso e l'inserzionista è impegnato a rispettare tale legge.

2 Affari e capitali

A.A.A. PRESTITELEFONO a tutti
FIDAUTO
basta telefonare e portare il libretto di circolazione della Vostra auto o atto di proprietà della Vostra casa, per ottenere un prestito immediato
FIDAUTO
p. Statuto 24, telefoni 472.180 - 472.181.

CONCEDIAMO con rapidità e serietà prestiti ad ogni categoria. Orario continuato. Finanziaria Commerciale, corso Galileo Ferraris 146, tel. 594.718.

PRIVATAMENTE ad in poche ore prestiti a tutti senza garanzie o ipotecari. Volendo visite a domicilio. Tel. 596.712.

3 Aziende, negozi

A. CEDERE negozi aziende è difficile. Per le cose difficili occorrono degli specialisti. Noi lo siamo! Labeq 748.222 (3 linee).

A. STUDIO G.M.P. corso Matteotti 37 propone centralissima via Roma possibilità apertura punto vendita. Telefonare solo per appuntamento 518.041.

ABANEC 638.036 azienda torinese settore elettronica con produzione propria di particolare fornito unico nel suo genere, attrezzatura specifica completa, cede 103 milioni più magazzino.

AVVIATO studio professionale paghe contributi fra centralissimo cede. Studio G.M.P. 516.041.

BAR superalcoolico da ristrutturare chiusura serale e festivi zona Madonna di Campagna. Pistone tel. 500.012.

BAR superalcoolico adiacenze via Genova chiusura festiva, 200.000 giornaliere incrementabili facilitazioni. Pistone tel. 500.012.

CARTOLIBRERIA attrezzatissima 2 vetrine sul corso Palermo reddito elevato cedo per ritiro L. 47 milioni. Tel. 592.065.

DITTA artigiana rigenerazione materie plastiche su campo europeo facile conduzione a livello familiare cedesi. Tel. 760.132.

FERRAMENTA utensileria zona Mirafiori Sud ottimo reddito incrementabile. Pistone tel. 500.012.

FAM zona Regina Margherita casalinghi giocattoli plastica campeggio ottimo reddito 45 milioni più merce. Tel. 599.513.

GESTIONE bar posizione centrale offresi a nucleo familiare referenziato. Tel. 512.805.

PROFUMERIA centrale con cabine estetica privato vende. Tel. 534.083 ore negozio.

BAR 445.585 cede negozio acconciature centrale arredamento nuovo buon incasso incrementabile pagamento facilitato.

SUPERBAR cibi cotti Porta Nuova, incasso annuo 600 milioni, cedesi lastano 80 milioni contanti resto dilazioni. Eventuale permuta immobiliare. Mandatario tel. 774.012.

4 Terreni

A. LIRE 1100 mq vendesi terreno a Sant'Antioco (Sardegna) zona incantevole agevolazioni di pagamento Est Immobiliare vende. Telefonare 532.130.

RIVOLI corso Susa vendesi terreno agricolo pezzo unico mq 12 mila. Telefonare «La Casa» 530.821 - 534.630.

5 Locali e negozi

domande

A. AFFITTARE o vendere locali industriali è difficile. Per le cose difficili occorrono degli specialisti. Noi lo siamo! Labeq 748.222.

BOX auto acquisterei in Torino o primissima cintura di Torino spesa massima 15 milioni. Tel. 481.114.

CERCO affittare anche nel centro storico 15/20 stanze adatte per scuole superiore. Tel. 882.416.

offerte

A. FIDALCASE vende liberi zona Mirafiori strada del Drosso box auto varie metrature da L. 12 milioni 500 mila. Telefonare 50.41.01.

AFFITTASI a referenziati capannone industriale cintura Torino Nord mq 500 - 600 - 1000. Amministrazione Baldi, tel. 502.518.

AFFITTASI seminterrato mq 1000 passo carraio adatto deposito o laboratorio zona piazza Massaua. Tel. 339.886.

AMMINISTRAZIONI Baldi affitta a Rondissone complesso 2001 uscita casello autostrada capannoni industriali 600/1800 mq L. 1800/mq. Telefonare 503.635.

B.I.T. Cafasso (20 km Torino) vendesi locali industriali terreni varie metrature da 100 mila a 250 mila mq. Telefonare 532.554.

BOX AUTO NUOVI
pronta consegna zona Mirafiori (adiacenze c.so Orbassano) varie dimensioni, anche per rouletta. Altezza mt. 4,50 prezzi a partire da L. 14 milioni 900 mila. Failla & Bertinetto, tel. 742.874.

BRA libero basso fabbricato Cascine Vica (corso Francia) mq 180 circa volendo adibito ad officina meccanica L. 85 milioni dilazioni. Telefonare 857.516 657.160.

CAPANNONE industriale mq 8000 nuova costruzione uffici prestigiosi ampi piazzali asfaltati impianto termico affittasi in Casale Monferrato. Amministrazione Baldi. Tel. 503.635.

CERNAIA adiacenze centralissimo locale commerciale di: 3 vani servizi esposizione su strada L. 22 milioni. Telefonare 533.466 Grimaldi v. Montevecchio 29/bis.

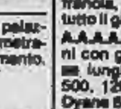

CORSO Svizzera 185 in palazzo uffici affittiamo locali metratura varia. Condizionamento. Edilcase tel. 548.154.

FIMINTER Spa vende liberi in Settimo Torinese capannoni industriali di 1500 mq cadauno. Tel. 696.7121.

FIMINTER Spa vende Mirafiori adiacenze piazza Cattaneo muri bar ampi locali + retro, cantina, L. 29 milioni. Tel. 696.7121.

PISTONE vende libero locale industriale zona Lingotto, Telefonare 506.366.

VENDESI locale in Torino Borgo Vittoria mq coperti 1150 possibile frazionamento in 2 lotti di mq 350 e 800. Tel. 683.609.

7 Offerte lavoro e impiego

operai, autisti, fattorini

A.A.A. A volenterosi giovani offresi alta possibilità di guadagno per facile lavoro via Baretti 23 interno cortile.

CERCO pizzaiolo cameriere offro stipendio vitto alloggio. Telefonare 519.879.

SORVEGLIANTI per importante complesso industriale cerchiamo con urgenza. Si richiede esperienza Arma CC e custodia stabilimenti; età 30-40 anni. Scrivere dettagliando curriculum a: «Publicompass 99 — 10100 Torino».

impiegati

AZIENDA in espansione per formazione nuovi quadri produttivi e direttivi ricerca ambosessi dinamici bella presenza anche 1° impiego con spiccata predisposizione alle pubbliche relazioni. Tel. 545.574.

SEGRETARIA per ufficio commerciale cercasi, ottima conoscenza lingua francese ad inglese scritta e parlata; gradito il tedesco. Tel. 780.2321.

15 Autovetture

A.A.A.A.A.A.A.A.A. AUTOFRANCIA Concessionaria Fiat, consegna 48 ore (escluso diesel), permute vantaggiose, minimo anticipo, rateazioni fino a 36 mesi senza cambiali, cessioni, leasing, modernissimo centro assistenziale. Cordialmente vi aspettiamo all'Autofrancia, corso Francia 341 (sabato aperto tutto il giorno).

A.A.A.A. AUTOFRANCIA centro autoccasioni con garanzia 12 mesi permute vantaggiose lunghe rateazioni con minimo anticipo: 500, 126, 127, 128, Ritmo, 131, 132, A112, Dyane 6, R4, R5, R6, Alfasud, Mini 90 accetta cordialmente vi aspettiamo all'Autofrancia, corso Francia 341.

A.A.A.A. SAVEA, corso Vercelli 66 (vicino piazza Crispi, tel. 230.681) vende usato rivisionato a prezzi ridotti minimi anticipi vi offriamo: 128, 127, 127 Sport, 850 pulmino finestrato, 128, A112, Mini De Tomaso, Fulvia berlina 5 marce e coupé, Giulia, Alfetta 1.8, Alfasud N e TI, Fiesta, Volkswagen, Horizon 1100, Simca 1000 e 1100 e molte altre. Visitateci: Savea, corso Vercelli 66.

A RICHELINO
selezionata ricondizionata garantita è l'autoccasione che trovi da noi con pagamento dilazionato senza cambiali e con minimo anticipo. Puoi scegliere tra le 150 autovetture di ogni tipo e marca in esposizione alla Concessionaria Fiat Torino Auto, via XXV Aprile 97 Nichelino, tel. 621.162, sabato aperto tutto il giorno.

ACQUISTANSI auto piccole e grosse cilindrate anche semidistrutte. Massima valutazione, pagamento contanti. Via S. Ottavio 32, telefono 877.242 (aperto anche il sabato).

AUTOCITY acquista vende permuta. Minimo anticipo pronta consegna nuovo Fiat Lancia Autobianchi Innocenti. Assortimento usato rivisionato garantito. Aperto festivi. Via Pianezza 202 ang. c.so Cincinnato, tel. 739.8025.

AUTOCOMMERCIO
vende, permuta con minimo anticipo senza cambiali 126, 127, 128, Ritmo, Panda 30, R5, Dyane, Citroen GS, 131, Alfasud, Horizon, Simca 1100. Tutte revisionate e garantite c.so Orbassano 72, tel. 581.008 (aperto anche il sabato).

AUTOEPOCA Sagre causa egombero locali vende auto da restaurare e restaurate. Lancia Fiat Alfa Jaguar altre dal 1920 ad oggi prezzi interessanti. Telefonare per appuntamento 984.7400.

AUTOVETTURE SCOFIT
nuove tutte marche e d'importazione con garanzia pronta consegna express leasing. Semestrali Fiat, Lancia e Autobianchi. Usato vasto assortimento tutto in ottime condizioni. Permute, dilazioni pagamento. Scofit, corso Turati 18, tel. 504.339 - 599.878.

BMW auto occasioni: 733 IA - 633 CSI - 520 6 cilindri - 320 6 cilindri - 323 iniezione. Sempre ricondizionate per darvi la gioia di guidare. Italcar, corso Turati 63, tel. 505.252.

BRANCA
129 auto d'occasione con garanzia rimborso A112 Elegant, 2000 Alfetta, Escort, A.B. berlina e T.I., Giulietta, 131, 128, Alfetta 1800, 1600, 132, Ritmo, Beta berlina e coupé, Bmw, Range Rover e tante altre. Corso Francia 197, telefono 969.3607 - Rivoli (Torino).

CITROEN pronta consegna nuova Visa 2. Tutti i modelli, Gsa 1130 e 1300, CX Diesel e benzina permute vantaggiose, minimo anticipo, rateazioni fino a 36/42 mesi senza cambiali, cessione leasing. Pinnelli corso Stati Uniti 7. Telefonare 537.241.

COMPERIAMO in contanti qualsiasi tipo di autovetture, fuoristrada, camper e commerciali. Incar s.p.a. Telefonare 267.067 267.082.

COMPRO contanti qualsiasi autovettura anche ipotecata massima valutazione anche vostro domicilio tel. 351.257.

DIESEL 132 anno '79 colore blu notte km 50.000 condizioni generali buonissime eventuale permuta. Savea, corso Vercelli 66, telefono 230.681.

GOLF - RITMO DIESEL
pronta consegna Autostar, via Pisa 32 ang. largo Regio Parco.

MERCATO ALL'APERTO DELLA FORD EUROMOTOR
Al mercato all'aperto della Ford Euromotor di c.so Grosseto 318 tel. 739.5353 vendesi: Fiat 132 To-U... bellissima, prezzo affare.

MERCATO ALL'APERTO DELLA FORD EUROMOTOR
Al mercato all'aperto della Ford Euromotor di c.so Grosseto 318 tel. 739.5353 vendesi: R5 TL azzurra metallizzata, vettura molto bella.

MERCATO ALL'APERTO DELLA FORD EUROMOTOR
Al mercato all'aperto della Ford Euromotor di c.so Grosseto 318 tel. 739.5353 vendesi: A 112 blu acura To-P... in ottime condizioni.

MERCATO ALL'APERTO DELLA FORD EUROMOTOR
Al mercato all'aperto della Ford Euromotor di c.so Grosseto 318 tel. 739.5353 vendesi: Beta coupé 2000 To-N6... vettura occasionale.

MERCATO ALL'APERTO DELLA FORD EUROMOTOR
Al mercato all'aperto della Ford Euromotor di c.so Grosseto 318 tel. 739.5353 vendesi: Giulietta 1.3 beige del 1978 in perfetto stato.

TOYOTA diesel Hard Top garanzia vende Lamborauto corso Einaudi 15 tel. 595.595.

110.950 MENSILI
A 112 Elegant grigio metallizzato, lunotto termico, nuova in pronta consegna con solo 110 mila 950 lire al mese, senza cambiali, senza ipoteca. E' un'offerta Sogea c.so Siracusa 40, tel. 329.9333.

1.200.000 DI ANTICIPO
Con solo 1 milione 200 mila lire di anticipo puoi avere subito una Alfetta 2.0 con condizionatore del '78. La rimanenza con comodi versamenti mensili senza cambiali, senza ipoteca. E' un'offerta Sogea corso Siracusa 40 tel. 329.9333.

131 CL diesel 2000 blu metallizzato 52 mila km anno 1979 privato vende. Tel. 774.084.
131 Racing ToT4... '79 unico proprietario km 11 mila come nuovo vendo. Telefonare, ore ufficio, 627.1605.

700.000 DI ANTICIPO
A 112 Junior tetto apribile, nuova in pronta consegna con solo 700 mila lire di anticipo o versamenti mensili da 95 mila 250 lire senza cambiali, senza ipoteca. E' un'offerta Sogea, c.so Siracusa 40, tel. 329.9333.

750.000 DI ANTICIPO
Con solo 750 mila lire di anticipo puoi avere subito una 131 S 1.3 del 1978. La rimanenza con comodi versamenti mensili senza cambiali, senza ipoteca. E' un'offerta Sogea corso Siracusa 40 tel. 329.9333.

800.000 DI ANTICIPO
A 112 Elite nera, nuova in pronta consegna, con solo 800 mila lire di anticipo o versamenti mensili di 150 mila 550 lire, senza cambiali, senza ipoteca. E' un'offerta Sogea c.so Siracusa 40, tel. 329.9333.

800.000 DI ANTICIPO
Con solo 800 mila lire di anticipo puoi avere subito una Lancia Delta 1.3 S marce del 1980. La rimanenza in comodi versamenti mensili senza cambiali, senza ipoteca. E' un'offerta Sogea corso Siracusa 40 tel. 329.9333.

830.000 DI ANTICIPO
Con solo 830 mila lire di anticipo puoi avere subito un'Alfa Sud T.I S del 1980. La rimanenza in comodi versamenti mensili senza cambiali, senza ipoteca. E' un'offerta Sogea corso Siracusa 40 tel. 329.9333.

880.000 DI ANTICIPO
Con solo 880 mila lire di anticipo puoi avere subito una Giulietta 1.6 del 1979. La rimanenza con comodi versamenti mensili senza cambiali, senza ipoteca. E' un'offerta Sogea corso Siracusa 40 tel. 329.9333.

920.000 DI ANTICIPO
Con solo 920 mila lire di anticipo puoi avere subito una Alfetta 1.6 del 1979. La rimanenza con comodi versamenti mensili senza cambiali, senza ipoteca. E' un'offerta Sogea corso Siracusa 40 tel. 329.9333.

18 Acquisto alloggi

A.A. COMPRO massima urgenza camera e tinello o 2 camere e cucina solo libero atto a 30 giorni in Torino. Tel. 213.553.

A. ACQUISTIAMO
per contanti alloggi in Torino e cintura liberi od affittati, per le numerose richieste che non riusciamo a soddisfare, aspettiamo le vostre offerte.
CASALEGNO
la certezza di una vendita immediata. Corso R. Margherita 7, telefono 885.962.

A. CASETTA o palazzina libera anche vecchia costruzione con terreno acquisto in contanti. Tel. 599.657.

A. CONTANTI compro appartamento libero max 3 camere in Torino solo con privato alto subito. Tel. 776.273.

ACQUISTO direttamente da privato alloggio in Torino qualsiasi zona purché libero 2 camere tinello cucinino servizi pagamento contanti. Telefonare 657.516 657.160.

ACQUISTO direttamente alloggio in zona centrale libero 100-130 mq anche vecchia costruzione. Tel. 481.114.

ACQUISTO pagando per contanti alloggetto libero in Torino o prima cintura. Tel. ore pasti 263.631.

(continua)

CALLI
ESTIRPATI ALLA RADICE CON
NOX ACORN

Noxacorn è un callifugo indolore particolarmente efficace ed igienico. Grazie alla presenza di olio di ricino Noxacorn ammorbidisce calli e duroni e li estirpa fino alla radice. Agisce in maniera rapida e sicura senza bisogno di pericolosi rasoi.
NON SPANDE
PENETRA SINO ALLA RADICE
SOLO IN FARMACIA
È UN PRODOTTO MONTEFARMACO

PRIMA LINEA - I giudici vogliono leggere le deposizioni di Donat-Cattin, Marangon e Viscardi

Da impiegati di banca a leaders del terrorismo (la loro testimonianza inchioda i compagni del partito armato?)

Maria Teresa Conti legge il comunicato preparato con Bignami. Gli altri le girano le spalle

I giudici della Corte di assise che si occupano del processo contro i 96 di «Prima linea» vogliono leggere le deposizioni rese a verbale da Marco Donat-Cattin, Alfredo Marangon e Michele Viscardi.

Erano tre capi importanti dell'organizzazione terroristica che sono finiti in carcere. Hanno confessato una gran quantità di crimini, sono tutti e tre in qualche modo «pentiti» ma per un motivo o per l'altro non compaiono a Torino come imputati.

Le cose che hanno detto agli inquirenti, però, potrebbero essere di grande utilità per comprendere le posizioni di tanti dei 96 giovani che devono rispondere di «organizzazione e partecipazione a banda armata».

Marco Donat-Cattin, «Alberto», arrestato a Parigi ed estradato in Italia, è stato sentito dai giudici di Torino che si occupano di terrorismo ma ha anche risposto ai magistrati di Firenze, Milano, Roma, Padova, Brescia, Napoli. Centottanta ore di colloqui: chili di deposizioni rese a verbale.

Che cos'ha detto il capo di «pielle»? Ha confessato, questo è certo, di avere preso parte a parecchie «azioni di guerra», ha ammesso circostanze, ha chiarito episodi sconosciuti.

Pare che non abbia fatto il nome dei complici ma parecchi particolari di resoconti potrebbero rappresentare le conferme cercate.

Tanti dei suoi amici, complici di imprese in armi, sono alla sbarra in Corte di assise a Torino.

Marco Donat-Cattin era presente quando fu ucciso il giudice di Milano Emilio Alessandrini; partecipò all'assalto della caserma dei carabinieri di Gassino, l'11 maggio 1978; e coprì le spalle di Davide, Maurice Bignami, quando fu ammazzato il barista Carmine Civitate. E ancora «Alberto» Marco Donat-Cattin e «Davide» Maurice Bignami facevano parte del «commando» che diede l'assalto alla dipendenza della Cassa di Risparmio di Druento quando fu assassinato il vigile urbano Bartolomeo Mana.

Albesano, che in occasione della prima udienza ingiuriò il presidente Bonu, dice a verbale: «Ricordo che Matteo Caggegi mi parlava di Giai ma soprattutto di Donat-Cattin come delle persone che avevano fondato Prima linea». Un personaggio di grosso calibro, dunque, per capire la storia del terrorismo torinese.

Ma è indispensabile conoscere anche la figura di Alfredo Marangon, 31 anni, laureato in filosofia, ex dipendente del Monte di Pietà della San Paolo, ideologo di «pielle».

Gli inquirenti sono convinti che nei documenti programmatici del gruppo ci sia parecchia farina del suo sacco. Sarebbe lui una delle «menti» dell'organizzazione. L'ultimo suo lavoro, prima dell'arresto nel settembre dell'anno scorso, era un'analisi dello «sfacelo» di «pielle». Vi si affrontava il problema dei pentiti, della situazione politica nazionale, della governabilità della fabbrica. Vi si sosteneva, con sottile lucidità che gli operai avevano respinto la strategia terrorista e si accennava a un nuovo progetto rivoluzionario che avrebbe dovuto partire dal basso per la creazione di una specie di sindacato fra i lavoratori. Praticamente: «meno sangue e più capacità di infiltrazioni nel tessuto sociale della città».

I giudici pensano che i verbali dei suoi interrogatori possano consentire valutazioni più profonde degli imputati del processo.

Ed è importante anche Michele Viscardi il terrorista ragioniere di banca che, in realtà, dell'impiegato modello aveva tutte le caratteristiche mimetiche: occhiali spessi, viso affilato, abitudine a vestire giacca e cravatta. Era tuttavia in grado di trasformarsi in killer spietato.

Con la stessa freddezza con cui uccideva poche ore dopo l'arresto, ha cominciato a raccontare ciò che sapeva di «Prima linea». Ha detto, pare, proprio tutto quello che sapeva. Anche il nome del medico che gli aveva curato una ferita alla gamba che si era procurata durante un assalto in armi.

E' uno dei tantissimi «pentiti» di «pielle». La sua testimonianza ha inchiodato decine di «soldati» dell'organizzazione. Per il processo che si sta celebrando a Torino sono importanti alcune deposizioni raccolte dai giudice istruttore a Torino e a Bergamo. Il pubblico ministero Bernardi ha chiesto che vengano allegate agli atti.

Lorenzo Del Boca

Al processo br

La parola all'avvocato dello Stato

Al processo contro le «Brigate rosse» anche l'udienza di oggi è stata assorbita dall'intervento dell'avvocato dello Stato Guido Bestente, patrono di parte civile per la presidenza del consiglio dei ministri e per il ministro dell'Interno. Il legale, che ieri aveva esaminato la posizione di 34 imputati, ha proseguito l'analisi dei ruoli e delle singole responsabilità.

Tra le prime posizioni processuali affrontate questa mattina dall'avv. Bestante, quella di Gianfranco Mattachini, uno dei 61 operai licenziati l'anno scorso dalla Fiat, e di Claudio Toffolo che fu trovato in possesso di una pistola usata dai responsabili della strage di via Fani, allorché furono uccisi i componenti della scorta di Aldo Moro. Per entrambi è stata chiesta l'affermazione di responsabilità come organizzatori della banda armata denominata «Brigate rosse».

PRIMA LINEA - Bignami e la Conti leggono un comunicato

Espulso dall'aula Mastropasqua che urla contro il presidente: «Lei dice il falso»

Filippo Mastropasqua ingiuria il presidente e viene allontanato dall'aula del tribunale alle Vallette

Filippo Mastropasqua accusa il presidente della corte di assise, Bonu, di dire il falso e si fa cacciare dal tribunale.

Maurice Bignami e Maria Teresa Conti se ne vanno di loro volontà e aggiungono che non interessa loro seguire, in futuro, le udienze del processo. Se ne staranno in carcere.

Quella di stamane è stata un'udienza movimentata. Gli uomini di «Prima linea» protestano perché il dibattimento finisce dopo le 15 e, a quell'ora, una volta rientrati in prigione, non possono più avere il pranzo. Gli imputati vogliono essere presenti in tribunale ma non intendono saltare il pranzo. Come si può fare?

Il presidente Bonu ha una prima proposta: dirà al direttore del carcere delle Vallette di servire loro pane e frutta e di preparare una cena più abbondante. Ma a «Prima linea» non sta bene. Seconda idea: gli accusati se ne vanno alle 13 per il pranzo poi tornano in aula dopo il caffè. Ma nemmeno questo gli sta bene: loro non vogliono perdere neanche una battuta. Semmai: siano i giudici a interrompere il dibattimento per riprenderlo dopo un paio d'ore.

Trovare un accordo sembra difficile. Alla fine salta fuori Mastropasqua: *«Presidente, lei dice il falso»*. E viene spedito fuori dall'aula in un minuto.

Alla fine si decide che le udienze cominceranno alle otto e finiranno alle tredici per salvare capra e cavoli. Poi si affacciano fra le sbarre della gabbia 6 Maurice Bignami e Maria Teresa Conti, che, impegnati in questi giorni in colloqui privati, devono avere trovato anche il tempo per scrivere un ponderoso documento. Molto lungo e letto di corsa dando per scontata la punteggiatura.

La ragazza, maglione di lana grossa bianca, arabeschi disegnati dai ferri, gonna nera, spiega: *«Questo processo è una macchina barocca sullo sfondo dellametropoli operaia - La borghesia sa essere feroce ma questa volta (adesso per esempio) è anche un po' stupida - I giudici sono stati arruolati fra i carabinieri - Si tenta di annientare fisicamente i comunisti in carcere»*.

Un accenno ai pentiti che non esistono: ci sono comunisti e proletari che in prigione, terrorizzati, hanno avuto momenti di debolezza e hanno fatto qualche ammissione. Il resto è tutto spazzatura.

Bignami se ne sta in piedi appoggiato alla gabbia, la solita maglia girocollo grigia, scarpette di gomma. Poi si siede sulla panca, un po' più vicino alla Conti. Gli altri detenuti sono seduti in circolo in fondo alla gabbia. Danno le spalle ai due *«piellini»*, non li sentono mentre parlano.

E' forse il segno di una rottura nella leadership di «Prima linea»? Sono «scappati» gli uomini che hanno collaborato con la giustizia, da sinistra Bignani e la Conti prendono le distanze dal gruppo in nome di un maggior rigore ideologico. E infatti il documento è una analisi della società dal punto di vista marxista. Le parole sono ricercate fra le più difficili ma i concetti sono raffinati. Simili a quelli delle «Brigate rosse». *«Sono stati commessi alcuni errori: ma l'esperienza servirà per il futuro. La lotta proletaria è lo strumento e la misura della crisi del capitalismo. Il lavoro astratto e il lavoro manuale, il capitale costante e il capitale primordiale. Il marxismo riconosce le energie rivoluzionarie»*.

Maurice Bignani, ferito durante la rapina di via Exilles e abbandonato dai suoi amici sul marciapiede con un proiettile nella gamba, esce di scena. Si porta dietro l'amica del cuore.

l. d. b.

L'insieme SIGESCO:

I nuovi computer modulari, i programmi, l'assistenza tecnica immediata e l'assicurazione di una grande compagnia.

Forse a Lei non basterà sapere che i nostri computer, i più avanzati tecnologicamente e costruiti con sistema modulare, sono utilizzati in tutto il mondo da migliaia di utenti.
Vorrà essere certo di acquistare un prodotto che sia effettivamente utile alla Sua azienda, ne migliori l'efficienza organizzativa e riduca i costi gestionali.
Pretenderà che sia facilmente accessibile, adatto alle Sue esigenze attuali e che possa espandersi per le Sue esigenze future.
Per questo motivo oltre ad offrirle i nostri computer (anche in leasing) le mettiamo a disposizione l'esperienza dei nostri tecnici per consigliarla, assisterla e dotarla dei programmi adatti alle Sue esigenze, e l'assicurazione che la garantirà da tutti i rischi, affinché Lei sia soddisfatto e la nostra amicizia duri nel tempo.
Sigesco: computer chiavi in mano.

SIGESCO ITALIA S.p.A.
sistemi gestionali computers
AGENZIA DI TORINO - VIA VELA 33 - TELEF. (011) 54.38.28

asta
macchine utensili
di proprietà della
fiat veicoli industriali s.p.a.
rimpiazzate per esigenze di nuove lavorazioni
visita dal 25 maggio al 5 giugno '81
a torino - cameri - milano - brescia - bolzano
asta dall'8 al 13 giugno
in via modena 31 - torino
a cura dell'istituto italiano liquidazioni
per informazioni - visite - orari - inventari
☎ 011 - 837.127 - 836.109 - 273.070

REFERENDUM - Dopo il voto, è scattata l'operazione sgombero

Le schede votate invadono i magazzini comunali intanto i ladri scoprono (e rubano) i tabelloni

Gli oltre 700 mila fogli scrutinati non trovano più posto nell'archivio della Pretura dove dovrebbero essere depositati, a causa dell'accumulo creatosi negli ultimi 5 anni in cui ci sono state ben cinque consultazioni - Mentre si sta predisponendo lo sgombero dei tabelloni in lamiera, i ladri provvedono a farne sparire una decina

I cinque referendum sono stati archiviati. Le schede arancione, verde, grigio, azzurro e giallo, votate domenica e lunedì scorso da circa 700 mila torinesi, sono finite nei magazzini di Palazzo Civico. Il Comune, infatti, ha dovuto ospitare ciò che l'archivio della Pretura non riusciva più a incamerare. Le schede scrutinate, per legge, devono essere tenute cinque anni.

Dopo il ripetersi di elezioni anticipate, si può facilmente capire, andando a ritroso negli anni, perché gli archivi della Pretura straripano di carta. Nel '76 si votò per il rinnovo di Camera e Senato, nel '78 per due referendum (ordine pubblico e finanziamento dei partiti), nel '79 nuovamente per le politiche, nell'80 per le amministrative (Regione, Provincia, Comune e Quartieri). Ora per i cinque referendum voluti dai radicali e movimento per la vita. In tutto milioni di fogli.

Il Comune, intanto, sta completando le operazioni di sgombero.

Le aule delle scuole sono state le prime ad essere liberate, le lezioni già da due giorni sono riprese regolarmente.

«*Per accelerare i tempi* — dice l'assessore all'Economato, Bonifetto — *ci siamo avvalsi della prestazione straordinaria (per un mese) di 130 giovani iscritti alle liste di collocamento*».

In via del Carmine 12, al servizio elezioni, dipendenti comunali e il personale assunto a tempo determinato sono impegnati a rivedere lo schedario e ad aggiornare le liste degli aventi diritto al voto.

«*Ci vorrà una decina di giorni* — dice il responsabile dell'ufficio dottor Paglia — *prima che il nostro lavoro torni alla normalità*».

Nella prossima settimana si darà il via allo sgombero dei tabelloni piazzati per le vie della città per consentire la propaganda elettorale. Si tratta in genere di tabelloni nuovi, pagati con i soldi dello Stato. Verranno utilizzati anche in altre occasioni?

«*Sono smontabili* — risponde l'assessore Bonifetto — *e questo ci consente di utilizzarli in diversi modi. Con i tubi potranno essere montate le tribunette per i Punti Verdi, con le lastre in lamiera si potranno transennare spazi per un perimetro di quattro chilometri*».

Alcune di queste lastre, purtroppo, sono già state adocchiate dai ladri: nei giorni di campagna elettorale ne sono state rubate una decina.

E ora se qualcuno volesse conoscere i risultati dettagliati dei referendum, se volesse, magari, conoscere il voto nella sua sezione elettorale, può chiederlo.

«*E' un diritto del cittadino* — precisa l'assessore al Decentramento e allo Stato Civile, Carla Spagnuolo.

A ciascun consiglio di quartiere è stato consegnato il risultato dei referendum ottenuto nella loro circoscrizione — afferma il capo-ripartizione dell'assessorato al Decentramento, dott. Coletta — *Il cittadino per sapere il voto anche di una sola sezione può rivolgersi alla sede del quartiere in questione. Sarà compito del consiglio circoscrizionale dare le informazioni richieste*».

Un referendum archiviato, ma su cui ci si può ancora documentare, allora.

«*Certo* — risponde l'assessore Spagnuolo — *ora saranno i quartieri, se lo vorranno, a dover promuovere dibattiti sui risultati. Dal punto di vista burocratico per il Comune di Torino non c'è nulla da aggiungere se non che ribadire il ringraziamento nei confronti di tutti i dipendenti che si sono dedicati con impegno e sacrificio per il buon svolgimento della consultazione*».

Via Monginevro vietata alle auto per 16 giorni dal prossimo lunedì

A partire da lunedì prossimo, a causa dei lavori di sostituzione binari, via Monginevro sarà bloccata nel tratto compreso tra via Monte Asolone e corso Trapani.

Avranno diritto al passaggio soltanto i veicoli che trasportano infermi e diretti alla Saub, che si trova in questo punto della strada.

I lavori si protrarranno per circa 16 giorni.

A partire dallo stesso giorno dell'inizio dei lavori anche i percorsi dei mezzi Atm saranno modificati.

● Intanto, a partire da martedì scorso a causa dei lavori di costruzione del nuovo collettore, è stata chiusa al traffico la via Rondò Bernardo da viale Torino a via Gorizia.

In seguito a questa chiusura al traffico, la linea 41 è stata così deviata.

— *direzione Stupinigi*.

Da viale Torino angolo via Rondò Bernardo per viale Torino-via Borgaretto - via Galilei - Piazza Vittorio Veneto - via Gorizia - via Martiri della Libertà - via Don Minzoni - via Borgaretto - percorso normale.

— *direzione Porta Nuova*.

dal capolinea di Stupinigi per viale Torino - corso Unione Sovietica *senza transitare nell'abitato di Borgaretto*.

Basta uno scavo per strada e il traffico è subito nel caos

Lavori di ristrutturazione stradale e ad alcuni impianti sotterranei si svolgono periodicamente in differenti quartieri della città. Sul ponte di corso Vittorio, all'angolo con corso Moncalieri, proseguono da alcuni giorni rendendo difficile la circolazione soprattutto nelle ore in cui il traffico è più intenso.

Manifestazione conclusiva al Salone

Domenica i paracadutisti al «Veicolo industriale»

L'Esercito è presente al Settimo Salone Internazionale del Veicolo Industriale e Commerciale con un'interessante esposizione di mezzi.

L'ampio impiego di veicoli, che caratterizza le forze armate moderne, basterebbe a spiegare la partecipazione ad una mostra di automezzi industriali, ma in realtà la presenza militare vuole soprattutto essere l'occasione per una rassegna, sia pure limitata, di alcuni fra i mezzi di cui l'Esercito dispone in caso di calamità naturali: materiale logistico adoperato, ad esempio, nell'ultima tragica vicenda del Meridione. Ecco quindi la presenza di carri soccorso Leopard, specialmente attrezzati per operazioni di assistenza, e altri mezzi quali: un carro Pioniere ed un M113, mezzo anfibio dalle provate capacità. Accanto ai cingolati figurano diversi veicoli «ruotati» fra i quali: un autoarticolato Fiat 320 Ptm 45 (6x6) proprio per il trasporto dei mezzi cingolati, due autocarri Fiat rispettivamente medio da 4 e pesante da 10 tonn di carico ed un autocarro Mg 2 (6x6) di produzione Astra. Alcuni sono attualmente in prova alle Forze Armate e potranno entrare a far parte del «parco» in dotazione.

L'esposizione di 34 mezzi militari d'epoca, forniti da istituzioni, musei e collezionisti privati, consentirà una panoramica completa sull'evoluzione della motorizzazione militare

La coincidenza della chiusura del Salone con la data del 24 maggio ha ispirato l'organizzazione di una specifica manifestazione che si svolgerà al Valentino nelle aree contigue e all'interno del perimetro del Salone.

La squadra di paracadutisti, campione del mondo, della Brigata Folgore si lancerà da un elicottero AB 205 della Scuola Militare Alpina di Aosta dall'altezza di 500 metri sulla verticale del Parco giochi fra il viale Ceppi ed il viale Medaglie d'Oro; seguirà il varo di una portiera «classe 35» del 3° Battaglione Genio Pionieri «Lario» (Pavia) che, dalla zona delle Molinette «scenderà» il Po sino a giungere nei pressi del Castello Medioevale. Il Corpo Vigili del Fuoco di Torino effettuerà una dimostrazione di salvataggio in acqua. Accompagnerà le manifestazioni l'esibizione delle fanfare del 6° Battaglione Bersaglieri «Palestro»

Gallerie d'arte

ARTECENTRO-QUAGLINO
Piazza San Carlo 177 - Torino
LE COMPOSIZIONI DI
G. SERRA

GALLERIA D'ARTE L'ARIETE
VIA BAVA 4
10124 TORINO
TEL. 832.075
OPERE SCELTE DI
TEONESTO DEABATE
Inaug. domani ore 17

CENTRO INTERNAZIONALE DELL'OPERA D'ARTE
Via Barbaroux 5/A - Tel. 530.609
Personale del maestro
NANI RAZETTI
10-31 maggio
orario galleria 9-12; 16-19,30
ALLA DOMENICA TUTTI AL MAGGIO PITTORICO PIEMONTESE IN VIA BARBAROUX
ESPOSIZIONE ALL'APERTO

CAVOUR
Via Cavour 2 - T. 64.19.92 - 64.34.64
MONCALIERI
RENZO MINOLETTI

BERMAN
Via Arcivescovado 9 - tel. 537.430
PERSONALE DI
PIERO VADO
«ACQUEFORTI»

ARTE 121
Torino - Via Nizza 121 - Tel. 687954
OPERE DELL'
800-900
E CONTEMPORANEI
in permanenza

GALLERIA LA LANTERNA
di Moncalieri - v. S. Croce 29 - tel. 6408794
personale di
Francesco LUCHINO
dal 9 al 22 maggio

I Segni
I SEGNI DI BOBBIEN s.r.l.
Via Santa Teresa 20 C
10121 TORINO - Tel. 518.947
KILIM
ANTICHI TAPPETI DELL'ANATOLIA
MAGGIO 1981

PERSONALE DI
ORAZIO PETRAROLI
ALLA GALLERIA
Sant'Agostino
V. S. Agostino 8 - T. 535.963

La seconda tornata di votazioni (avvenuta ieri) non ha dato risultati

«Fumata nera» per il rettore al Politecnico I prof. non sanno decidere il dopo-Rigamonti

Il Politecnico, dopo due votazioni, è ancora senza Rettore. L'eredità di Rolando Rigamonti, undici anni sulla massima poltrona e un'impronta determinante sulla vita dell'ateneo, è difficilile da raccogliere e i 338 docenti non sono riusciti, nel doppio tentativo, ad esprimere una maggioranza che permettesse ad uno dei candidati ufficiali (e nemmeno a un *outsider* dell'ultima ora) di insediarsi nell'ufficio al primo piano del palazzo di corso Duca degli Abruzzi.

La situazione, al momento attuale, è parecchio confusa: nelle due tornate elettorali il candidato che più sembrava favorito, vale a dire il prorettore Gianfederico Micheletti (protagonista, fra l'altro, di una «campagna» capillare e impostata da tempo) ha probabilmente già esaurito la sua carica. Il fatto che, fra la prima e la seconda votazione, abbia lasciato per strada una quindicina di voti (ieri ne ha presi 81 contro i 137 necessari) è significativo.

Anche Aurelio Burdese, preside di ingegneria e secondo candidato ufficiale, è in crisi: scavalcato da un concorrente non indicato alla vigilia, il prof. Stragiotti, vede seriamente compromesse le sue possibilità di successo. «*La mia impressione è che Micheletti ed io si sia arrivati al tetto, in fatto di voti* — dice Burdese valutando, con molta classe, bisogna riconoscerlo, quella che è senza dubbio una delusione bruciante — *ed ora tutto è congelato, in attesa che Stragiotti torni dal suo viaggio in Cina e chiarisca la sua posizione. Il rientro è previsto per il 26 del mese, dopodiché faremo una riunione del corpo accademico e si vedrà quali decisioni prendere. Certo che i docenti, votando Stragiotti, hanno dimostrato di optare per uno che si è tenuto fuori della mischia; a quanto pare i fatti gli stanno dando ragione*».

Che le cose fossero abbastanza complicate lo aveva previsto anche il Rettore uscente: «*Non ci sono posizioni delineate* — questa l'opinone del prof. Rigamonti — *ma ci sono alcuni gruppi che portano avanti candidati diversi. Alcuni non usciranno dall'incognito fino a che non sarà l'ora di tirare le somme. Ritengo difficile che i nomi sui quali si punterà in un primo momento vengano poi confermati. Certo non basterà una sola votazione*».

I fatti stanno puntualmente confermando quanto aveva detto Rigamonti. «*Non solo* — rincara un giovane docente — *ma stanno andando anche oltre. Qui le soluzioni sono solo due: o si va ad una discussione in corpo accademico che coaguli su un solo candidato i favori della maggioranza oppure fiatiamo al ballottaggio con un Rettore che esce con il venti o il trenta per cento dei consensi. Un rettore che vada al ballottaggio con 80/100 voti è un rettore che non può governare, in effetti. La sua maggioranza non sarebbe che artificiosa, costruita dalle repole elettorali, più che da un autentico consenso della base*».

Il prof. Rigamonti

Aurelio Burdese

Gianfederico Micheletti

A questo punto, e mentre il Politecnico è tutto un intrecciarsi di contatti, ricerche di accordi, scambi di opinioni (anche) di promesse, la situazione è cristallizzata in attesa del rientro di Stragiotti dalla Cina e di un suo contatto con i più vicini amici, quelli che, nonostante il suo già ribadito diniego ad assumere la carica suprema, continuano a votarlo, farlo votare e supplicarlo, attraverso costosissime telefonate intercontinentali, di accettare.

A fine mese e, con assoluta, matematica certezza, in occasione della terza votazione fissata per il 3 giugno, si saprà quali risultati ha avuto questa opera di persuasione. E' opinione comune che Stragiotti, il quale ha avuto 51 voti la prima volta, 76 questa seconda, se arrivasse a cento finirebbe con accettare l'investitura. E allora, nel ballottaggio finale del 5 giugno, la sua vittoria sarebbe scontata.

ma. b.

Gli jugoslavi ora scoprono Torino I francesi vengono a fare la spesa

La stampa estera sta già tentando un primo bilancio di quella che potrebbe essere l'imminente stagione turistica, che in molte regioni anzi è già cominciata. L'Italia è tra i paesi preferiti poichè il cambio non è certo favorevole per noi, mentre lo è al contrario, e per conseguenza, per la maggioranza delle nazioni europee.

Nell'itinerario degli stranieri, Torino resta pur sempre una méta di passaggio, anche se, rispetto al passato, la sua situazione sotto questo punto di vista va lievemente migliorando. La propaganda turistica è riuscita a poco a poco a far si che gli stranieri non solo passino ma restino da noi almeno una notte per proseguire la visita il giorno successivo e vedere le cose che possono essere viste.

Se la Liguria è «lanciata» dalla stampa britannica e americana, che ne illustra pregi e vantaggi, la stampa jugoslava sottolinea la bellezza delle nostre coste e del mare italiano. Gli jugoslavi sono tra coloro che preferiscono il nostro paese, soprattutto per la vicinanza, e non trascurano, in molti casi, una puntata fino a Torino, anche se per loro il cambio monetario non è più così favorevole come negli scorsi anni; anche il denaro ha perso molto della sua capacità di acquisto. Ogni dinaro jugoslavo vale circa trentuno lire.

I francesi e gli svizzeri vengono volentieri da noi ma, in genere «per fare la spesa». E' in compenso in aumento il numero di coloro che da Chamonix, attraverso il tunnel del Monte Bianco, fanno una puntata a Courmayeur e si spingono talvolta a Torino per effettuarvi acquisti.

E' ancora presto per parlare di tedeschi. Si sono limitati a prenotare alberghi e pensioni sulla Costa Adriatica in numero minore rispetto agli scorsi anni ma questo «filone» dalla Germania Federale è quasi esclusivamente estivo, anzi «balneare», e non ha mai avuto una incidenza su Torino

A questo punto risulta evidente che la propaganda turistica va ancora incrementata, a tutti i livelli, con tutti i mezzi, per far conoscere la città all'estero, soprattutto in concomitanza di manifestazioni di rilievo che potrebbero servire di «aggancio».

Due giovani armati assaltano boutique

Due giovani armati di pistola sono entrati verso mezzogiorno nella boutique Elettra di via Bogino 4 per farsi consegnare l'incasso della mattinata. I soldi però non c'erano più e la proprietaria ha dovuto rassegnarsi a consegnare il suo orologio d'oro.

Per Bruna Lovisato, 40 anni, non c'era scelta davanti alla minaccia dell'arma. Anche la giovane commessa impaurita non s'è mossa. I due erano stati notati da alcuni commercianti della via. Hanno passeggiato a lungo davanti a diversi negozi. Probabilmente spinti dal bisogno di soldi per procurarsi qualche razione di droga, hanno cercato l'obiettivo più facile. Erano vestiti abbastanza elegantemente. Nessuno ha pensato che si trattasse di rapinatori: sono stati scambiati per i soliti giovani che frequentano la vicina piazza Carlo Alberto alla ricerca degli spacciatori di sostanze stupefacenti.

Il ferimento lunedì sera tra la folla indifferente

Arrestato l'accoltellatore del giovane in piazza Bodoni

Il giovane che la sera di lunedì scorso ha selvaggiamente accoltellato in piazza Bodoni Roèco Picciallì, 18 anni, abitante a Moncalieri, è stato arrestato stamattina dagli uomini della squadra mobile. Si tratta di Giovanni Trigiani, 22 anni, via Mazzini 5; probabilmente si è trattato di una lite a proposito del furto di un'autoradio o di uno stereo, dall'auto di un comune amico. I due infatti sono conoscenti se non addirittura «soci» in piccoli furti, gravitando inoltre nel microcosmo dei tossicodipendenti e dei piccoli spacciatori.

L'aggressione è avvenuta alle 21,30 del 18 maggio, in mezzo a decine di passanti che hanno assistito alla rissa senza muovere un dito. C'è stata una lite, poi uno dei due ragazzi ha inseguito l'altro (il Picciallì) colpendolo più volte con un coltello a serramanico. Quando è arrivata la polizia ha trovato il ferito a terra grondante sangue; sono stati gli stessi poliziotti a trasportare la vittima al Mauriziano dove è stato ricoverato con una prognosi di due settimane. Sono bastati pochi giorni d'indagini da parte del commissario Loreto (il primo funzionario donna operante nella questura di Torino) per identificare il feritore che è stato arrestato e trasferito alle Nuove a disposizione del magistrato.

• Tre banditi, mascherati con calzamaglia e armati di pistola, hanno rapinato ieri pomeriggio alle 16,30 titolare e impiegate della società immobiliare Fidalcase in via Lamarmora 31. Rinaldo Veleri, 31 anni, è stato derubato dell'orologio e 300 mila lire in contanti, mentre le impiegate sono state pure rapinate di collanine e anelli. I tre sono poi fuggiti in Vespa.

• Alle 17,15 alcuni agenti di una volante hanno arrestato in Galleria San Federico Domenico Magnina, 21 anni, strada del Pascolo 51, che poco prima aveva scippato una donna.

echi di cronaca

Impianti voce
Bose, Montarbo, Lem, Cabotron, Lombardi. Rateazioni, affitto, leasing. Prezzi imbattibili. Magazzino Musicale, Bra (CN) p. Municipio tel. 0172/41.16.24.

Montoneros
Via Torricelli, 38 - Torino
Completi in renna e pelle, giubbini in renna. Giacche, soprabiti e pantaloni. Tutto in vera pelle garantita. Prezzi eccezionali. Tel. 596.990.

ASSESSORATI CULTURA DI REGIONE PIEMONTE
PROVINCIA E COMUNE DI TORINO
TEATRO REGIO TORINO
ASSOCIAZIONE CORI PIEMONTESI

STAMPA SERA

I CORI PIEMONTESI AL PICCOLO REGIO

Domenica 24 maggio ore 10

Coro Alpino Rivoli
Rivoli (TO)
Tema: L'importanza della canzone nella Resistenza
Direttore: **Renato Peretti**

Corale San Secondo
di Asti
Tema: Passione e Risurrezione di Cristo nel canto liturgico
Direttore: **Giuseppe Gai**

Ingresso libero

Le raccoglie il sindacato in aziende con meno di 15 dipendenti

Cinquantamila firme per decidere se nella «boita» si può licenziare

Da oggi, sindacalisti cominciano a raccogliere firme per la proposta di legge di iniziativa popolare sui licenziamenti individuali e l'attività sindacale nelle imprese che hanno meno di quindici dipendenti. E' la prima volta che il sindacato fa ricorso a questo strumento, previsto dalla Costituzione. Per essere presentata, la proposta di legge deve avere almeno cinquantamila firme. Il sindacato, però, conta di raccoglierne più di un milione.

La proposta, articolata su 17 articoli, prevede per i datori di lavoro l'obbligo di comunicare per iscritto i licenziamenti individuali e le loro motivazioni. Prevede inoltre un'istanza arbitrale conciliativa precedente al ricorso al pretore, oltre all'elezione di delegati sindacali e a sanzioni per la mancata applicazione dei contratti di lavoro a carico di piccole imprese che risultino appaltatrici di opere pubbliche o che beneficino di agevolazioni pubbliche.

Contro questa ipotesi si sono già dichiarati gli artigiani. A Torino, il presidente dell'Unione artigiana, Giuseppe Scaletti, ha parlato di «rischio d'un colpo mortale per le imprese del settore».

Respinta l'accusa di licenziamenti facili o selvaggi, gli artigiani sostengono che per loro è indispensabile una maggiore libertà di assunzione e di allontanamento degli operai. Negano anche la necessità che il sindacato entri nelle loro «boite», dove

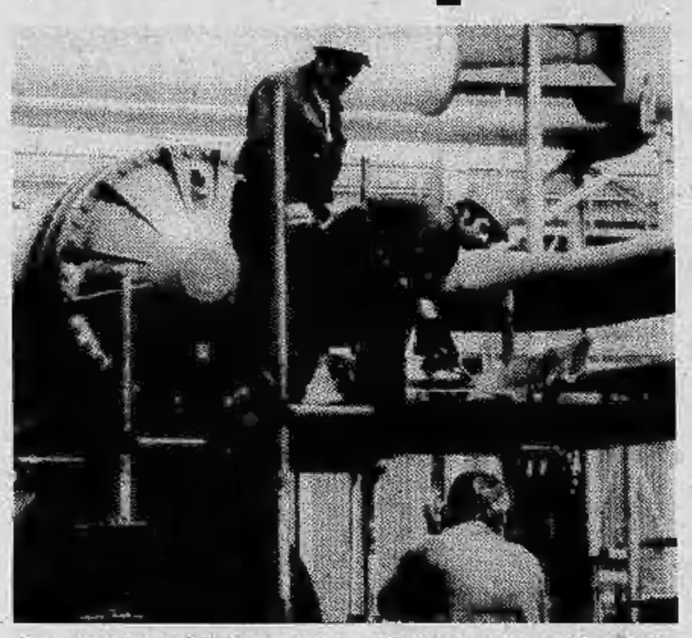

sono ancora saldi i rapporti di fiducia e di collaborazione tra il dipendente e il titolare dell'azienda.

All'iniziativa della federazione Cgil-Cisl-Uil, con occhio critico guarda anche il presidente del comitato piccoli e medi imprenditori dell'Unione industriale di Torino, Francesco Devalle. Con il sospetto che il sindacato «così voglia dare spazio a qualche migliaio di suoi attivisti». *Devalle commenta che* «creare nuove infrastutture e nuova burocrazia significherebbe paralizzare quelle che sono le possibilità della piccola impresa: il rapporto conflittuale sarebbe continuo».

Il presidente dei piccoli industriali torinesi precisa che una legge come quella proposta dal sindacato sarebbe certamente negativa per l'impresa e «moltiplicherebbe le occasioni di conflitto, dove non credo che esistano grossi abusi».

Devalle ricorda che nell'ultimo contratto le attuali richieste del sindacato erano state superate, per cui gli sembra scorretto «voler fare entrare dalla finestra una cosa che non è passata dalla porta». *Secondo lui il potere contrattuale del sindacato nella piccola impresa sarebbe sproporzionato, in quanto la piccola azienda è molto più debole rispetto alla grande, per diversi motivi.*

In considerazione della gravità della crisi, soprattutto qui a Torino, il presidente del comitato piccola e media industria chiede al sindacato locale una maggiore comprensione. «Vedere le cose soltanto con un'ottica di parte può risultare letale, in questo momento» *spiega.*

«Da parte loro e da parte nostra l'obiettivo immediato dovrebbe essere quello di superare la crisi con il minore dei danni, per salvare l'occupazione produttiva, non assistita. Bisogna che rivediamo tutto, insieme» *dice Devalle.*

Il presidente dei «piccoli» *ribadisce che bisogna rivedere la struttura del salario nella sua complessità, anche per evitare di penalizzare la professionalità e di premiare l'abulia.*

«Altrimenti creiamo la disaffezione nella maggioranza dei lavoratori. E il sindacato torinese dovrebbe riflettere bene su quello che è successo alla Fiat in ottobre» *aggiunge Devalle.*

L'invito finale dell'imprenditore ai sindacati è: «Bisogna avere il coraggio di non seguire le strade usuali, di cambiare indirizzo per la gestione delle pochè risorse che sono rimaste».

Un'ultima osservazione di Devalle: non appare corretto avanzare richieste di 40-50 mila lire mensili di aumento salariale in quelle piccole fabbriche che ancora tirano. «Prima superiamo la crisi».

r. bo.

Dagli studenti di Brera curiosità sulle ricerche cromatiche

Se l'ambulanza è rosa confetto il paziente sta subito meglio?

Se l'interno delle ambulanze invece che in asettico bianco, fosse dipinto a colori, ne trarrebbero giovamento il paziente, il personale infermieristico e medico, gli eventuali parenti trasportati? E', considerati i problemi di traffico e di visibilità in condizioni di tempo precarie, non ci sono colori più adatti a una percezione visiva immediata del mezzo di soccorso che non il tradizionale, anodino bianco?

Chi non si è mai posto questi interrogativi se li proporrebbe di sicuro dopo aver visto la mostra allestita in questi giorni (durerà fino al 5 giugno) al centro sperimentale estetico «Ti. Zero» di via Somis 11: vi sono esposti i risultati di una ricerca eseguita dagli studenti dell'Accademia di Brera guidati dal pittore Mario Ballocco, nell'occasione divenuto docente di «cromatologia», disciplina che — come suggerisce la parola stessa — ha lo scopo di indagare sia in sede artistica sia in sede scientifica sulla natura teorico-pratica del colore. La ricerca in questione è stata appunto dedicata alla *«organizzazione visiva delle autolettighe»*.

Potrebbe sembrare una indagine peregrina, tempo perso, lavoro buttato via. Per convincersi che non è così basta pensare alle soluzioni cromatiche adottate recentemente per le camere di un ospedale torinese, dipinte in modo diverso — con toni ora tenui ora accesi — a seconda del tipo di malato da ospitarvi. O alle ricerche compiute in questo senso già da molti anni in altri Paesi, come gli Stati Uniti, l'Inghilterra, la Germania, dove si ritiene che i colori degli ambienti pubblici (e quindi anche le scuole, i mezzi di trasporto, gli uffici di ogni genere) siano di un'importanza fondamentale.

Che non si tratti soltanto di una questione estetica, o di gusto, ma di un problema essenzialmente pratico (chissà che il nostro mal di testa non sia dovuto oltre che alle troppe sigarette a quel giallino o a quel verdino delle pareti e del soffitto?).

Milanese, 74 anni, fondatore con Burri, Capograssi e Colla del famoso «Gruppo Origine», organizzatore nel '52 della prima Mostra del Colore al Museo della scienza e della tecnica del capoluogo lombardo, Mario Ballocco non ha dubbi: *«Nel compiere questa ricerca* — dice — *abbiamo sgombrato il campo da soluzioni basate sul giudizio di "bello" o di "brutto". La considerazione di fondo è la validità, la funzionalità visiva della soluzione cromatica adottata. Infatti nella nostra analisi interagivano, ovviamente secondo i casi, discipline come la fisica, la fisiologia e la psicologia, nonché elementi di tipo sociologico, urbanistico, ergonomico, chimico, illuminotecnico. Comunque quelli esposti qui non sono risultati definitivi, non vogliono cioè essere ancora proposte concrete per come dovrebbero essere dipinte le ambulanze. E' piuttosto la proposta di un metodo di ricerca»*.

Sulle pareti del «Ti. Zero» infatti sono esposte — oltre a quattro tavole a colori che mostrano diversi, e per la verità improbabili, interni di autolettighe in rosa, azzurro, verde, giallo, violetto, marroncino in differenti tonalità — le tabelle dei vari rilievi compiuti dagli studenti coordinati da Ballocco: statistici (sul numero delle autolettighe esistenti a Milano, la loro dislocazione, i diversi enti di gestione, cioè le tante Croci, gli incidenti), psicofisiologici (sull'infortunato, gli accompagnatori, il personale), tecnici (sulla struttura esterna ed interna, la visibilità, il traffico).

Le *«soluzioni cromatiche»* riguardano il colore delle fiancate, del tetto, della parte anteriore e posteriore dell'ambulanza e, all'interno, soffitto, pareti, pavimento, strumenti sanitari, barella, biancheria, coperta, abitacolo di guida, condizioni di illuminazione e divisa del personale. Del quale sono state analizzate anche le reazioni psicofisiologiche agli eventuali nuovi «cromatismi». Speriamo bene.

Maurizio Spatola

ARTICOLI SPORTIVI
ED ABBIGLIAMENTO
La bottega dello sportivo
Torino - Via C. Alberto 55 - Tel. 547.262
Da oggi vi attendiamo con la nuova gestione.
Piera e Michele

Salone da
LA STAMPA
Libreria Concess. dell'Istituto Poligrafico e Zecca dello Stato
Via Roma, 80
Telefono 517.958
ABBONAMENTI E VENDITA Gazzetta Ufficiale della Repubblica Italiana

E' cristianamente mancata
Jeffina Brayda
Addolorati lo annunciano la sorella Rita col marito **Ferruccio Grassi**, i nipoti **Clara Brayda, Virginia e Renzo Gozzi, Riccardo e Paola Grassi, Maria Ida e Franco Maieguzzi**, con le loro famiglie. Un particolare ringraziamento a Massima Bergero e alle affezionate amiche. Funerali sabato 23 maggio, ore 14,30, nella parrocchia di Villarbasse.
— Torino, 22 maggio 1981.

E' mancato all'affetto dei suoi cari
Leonardo Aldieri
di anni 58
Ne dànno il triste annuncio la moglie **Giuseppina**, i figli **Terenzio e Marivera**. Funerali sabato 23 corr. alle ore 14,30 con partenza dall'abitazione dell'estinto in Cavallermaggiore, via Roma 160, indi la cara salma sarà tumulata nel cimitero di Fossano.
— Cavallermaggiore, 21 maggio 1981.

E' mancato
Francesco Brusasca
Anziano Farmitalia
Lo annunciano i figli **Davilla, Carmen, Mariuccia** ed **Adriano** con le rispettive famiglie e parenti tutti. I funerali avranno luogo venerdì 22 corr. mese alle ore 15 partendo da via Palestro 14. Il presente è partecipazione e ringraziamento.
— Settimo Torinese, 21 maggio 1981.

Cristianamente è mancato ai suoi cari
Giovanni Cravero
d'anni 65
Lo annunciano il figlio **Mario** con la rispettiva famiglia, i fratelli, la sorella, cognato, nipoti, cugini, parenti tutti. Il funerale avrà luogo in Lombriasco venerdì 22 maggio alle ore 17,30. La presente serve da partecipazione e ringraziamento.
— Lombriasco, 22 maggio 1981.

E' mancato
Gaetano Mario Ferrero
anni 85
Lo annunciano la moglie **Pina**, i figli **Gianni e Renato** con le rispettive famiglie, cognato **Michele**, cognata **Rita** e parenti tutti. I funerali in S. Colombano venerdì 22 alle ore 15 con partenza ospedale Cuorgnè ore 15,30.
— Cuorgnè, 21 maggio 1981.

Tragicamente è mancato
Giovanni Borgarello
Paglia e Foraggi
anni 55
Lo piangono: la moglie **Francesca**, il figlio **Giancarlo**, fratello, sorelle e parenti tutti. Funerali in Santena venerdì 22 ore 17 da via Sampione 1/A.
— Santena, 21 maggio 1981.

E' mancato all'affetto dei suoi cari
Augusto Magarotto
Addolorati lo annunciano: moglie e figli. Funerali sabato alle 10,15 da via Bergamo, 12. La presente è partecipazione e ringraziamento.
— Torino, 22 maggio 1981.

A funerali avvenuti si annuncia la morte di
Oscar Biagiotti
1911 - 1981
— Orbassano, 22 maggio 1981.

E' serenamente mancato
Domenico Avila
Lo piangono la moglie, i figli **Giuseppe, Flavia, Agostino**, il genero e la nuora.
— Torino, 21 maggio 1981.

Cristianamente è mancato ai suoi cari
Antonio Lega
anni 63
L'annunciano la moglie **Luigina Garino**, i figli **Enrichetta, Mauro, Silvia** con il marito **Paolo Calrola**; fratello **Giuseppe** e famiglia; sorella **Candida, Orlanda** e famiglia; cognati, nipoti, parenti tutti. Funerali sabato 23 corr. ore 10,30 dall'abitazione via Casalis 21. Il presente è partecipazione e ringraziamento.
— Leini, 21 maggio 1981.

Serenamente e cristianamente come sempre vissuta è spirata
Lucrezia Molinari
vedova Venafro
Affranti la piangono il figlio **Gianni** con la moglie **Paola**. Funerali oggi 22 maggio ore 10,15 chiesa S. Giovanna d'Arco (via Ghemme). La presente è partecipazione e ringraziamento.
— Torino, 20 maggio 1981.

La salma di Suor
Maria Cristina Paniati
proveniente dalla Francia, giungerà a Torino sabato 23 c.m. alle ore 9,30 nella parrocchia Maria Ausiliatrice, dove sarà celebrata una Santa Messa in suffragio della Defunta. La sorella **Cristina Paniati Boccalone** ringrazia anticipatamente quanti si uniranno in preghiera. La cara salma sarà tumulata nel Cimitero Generale.
— Torino, 21 maggio 1981.

Cristianamente è mancata
Adele Nivoli nata Zia
Lo annunciano i figli **Mario** con **Argentina** e figlio **Ivano** con **Marilena, Maria** ved. **Chiri** e figlia **Silvia** con **Gianni Allasina**. Funerali oggi ore 16,30 parrocchia Nuova Collegiata.
— Rivoli, 22 maggio 1981.

Improvvisamente è mancato all'affetto dei suoi cari
Giuseppe Perino
anni 60
Artziano Cartiera di Germagnano
Addolorati lo annunciano la moglie **Bruna**, i figli: **Dario, Susanna** con il marito **Giorgio Piana**, l'adorata **Carletta**, la sorella **Iolanda**, il fratello **Andrea Secondo**, con le rispettive famiglie, suoceri **Oldrà**, cognati, nipoti e parenti tutti. La cara salma partirà dall'ospedale Maurizieno di Torino venerdì 22 alle ore 14 per Germagnano, ove alle ore 15 avranno luogo i funerali.
— Germagnano, 21 maggio 1981.

Dopo lunghe sofferenze è mancato ai suoi cari
Antonio Rubat Ciagnus
anni 66
L'annunciano la moglie **Fernanda Siconolfi**, il figlio **Mauro** con la moglie **Celestina** e i piccoli **Dario e Bruna**, sorella, cognati, nipoti, parenti tutti. La cara salma partirà dall'ospedale Nuova Astanteria Martini largo Gottardo sabato 23 corr., ore 9,30 per Caselle, ove si svolgeranno i funerali alle ore 10 della parrocchia Santa Maria. La presente è partecipazione e ringraziamento.
— Torino, 21 maggio 1981.

E' mancato all'affetto dei suoi cari
Cristoforo Muggia
Addolorati lo annunciano i figli **Aldo e Silvia**, la nuora, nipoti e parenti tutti. Un particolare ringraziamento al prof. Piero Zardini per la premurosa assistenza. Funerali sabato 23 corrente ore 8,45 ospedale Molinette, la cara salma proseguirà per San Remo.
— Torino, 21 maggio 1981.

I familiari annunciano con dolore la scomparsa del
cav. uff. Carlo Laveroni
I funerali avranno luogo venerdì 22 c.m. alle ore 14 partendo dalla clinica S. Secondo.
— Asti, 20 maggio 1981.

Cristianamente è mancato all'affetto dei suoi cari
Giuseppe Siccardi
di anni 60
Ne danno il triste annuncio: i fratelli **Antonio, Stefano e Sebastiano**, le sorelle **Mariuccia e Margherita**, cognate, cognati, nipoti e parenti tutti. Funerali in Borgo Cornalese (Villastellone) oggi alle ore 15, partendo dalla Cascina Nuova alle ore 14,45. Indi la cara salma sarà tumulata nel cimitero di Racconigi.
— Borgo Cornalese, 22 maggio 1981.

Cristianamente è mancato
Giacomo Giano
Cav. Vittorio Veneto
Lo annunciano: le figlie **Silvana** col marito **Renzo Longhi** e figlie **Graziella** (Sud Africa) col marito e figli; **Pia** col marito **Gianni Matta** e figlio **Roberto**; sorelle, cognato, nipoti, parenti tutti. Un particolare ringraziamento al dott. Marcello Salvadori. Funerali oggi ore 14,30 da via Domodossola 53. E' partecipazione e ringraziamento.
— Torino, 20 maggio 1981.

Serenamente è mancata
Mara Foa
Addolorati ne danno il triste annuncio e la ricordano a quanti le vollero bene la sorella **Renata**, i nipoti **Silvana** con **Lodovico** e i figli **Marco e Paola, Bruno** con **Maria Cristina**. I funerali avranno luogo venerdì 22 maggio alle ore 14,30, partendo dall'ospedale Maria Vittoria (via Madi).
— Torino, 21 maggio 1981.

Dopo breve malattia è mancato ai suoi cari
Vittorio Serra
anni 62
L'annunciano la moglie **Lina**, la figlia **Maria Rosa**, le sorelle **Ugolina e Rosina**, il fratello **Dino**, cognati, nipoti e parenti tutti. I funerali avranno luogo sabato 23 ore 9 dall'ospedale di Chieri. Dopo la cerimonia la cara salma proseguirà per Albugnano ove sarà tumulata.
— Chieri, 21 maggio 1981.

Ha raggiunto la sua Antonietta
Sebastiano Bordone
andano Elli Zerboni
medaglia d'oro della Camera di Commercio
per fedeltà al lavoro
Lo piangono la sorella **Rina**, cognati, nipoti e parenti tutti. Funerali oggi 22 ore 14,30 parrocchia S. Alfonso. Servizio pullman. La presente è partecipazione e ringraziamento.
— Torino, 21 maggio 1981.

Cristianamente è mancata
Luigia Foco
nata Fassero
anni 88
L'annunciano con dolore il marito **Stefano**, i figli **Lena, Tomaso** con la moglie **Teresina Raima** e famiglia, le sorelle **Carlotta, Maria e Lucia**, cognato, nipoti e parenti tutti. I funerali sabato 23 corr. ore 15 via America 18. La presente è partecipazione e ringraziamento.
— Borgaro Torinese, 21 maggio 1981.

RINGRAZIAMENTI

La mamma e il fratellino di
Claudio Conte
nell'impossibilità di farlo singolarmente, ringraziano tutti coloro che di presenza, con fiori, scritti e solidarietà vollero unirsi al loro dolore. In modo particolare parenti e amici di Buto, S. Pietro Vara, Cossa, Genova e Don Mario Perinetti. Un grazie alla signora Martinacci, all'ingegner Roberto Sappio, a tutti colleghi, amici della Sip-D.R.P. -T/c Torino e Milano.
— Torino, 22 maggio 1981.

ANNIVERSARI

1980 28 maggio 1981
Guglielmo Ropolo
Vive nel nostro cuore e nel rimpianto di ogni giorno. I familiari tutti, riuniti nella preghiera in questo primo doloroso anniversario, lo ricordano a quanti lo hanno conosciuto e gli hanno voluto bene. S. Messa martedì 26 maggio ore 18 Chiesa Buon Consiglio via Curtatone.

1980 31 maggio 1981
A un anno dalla scomparsa di
Attilio Turati
la famiglia lo ricorda con tanta tenerezza e rimpianto. Una S. Messa di suffragio sarà celebrata nella Chiesa di San Filippo - via Maria Vittoria, 5 - Torino, alle ore 17,30 di venerdì 29 maggio 1981.

1975 1981
Riccardo Penna
Vivi ogni giorno nel nostro pensiero moglie e famiglia.

1980 1981
Giuseppe Martello
La moglie, figlio, nuora, l'adorata Isabella, lo ricordano.
— Torino, 22 maggio 1981.

1980 1981
Aurelio De Paolini
Saremo con te a pregare alla Crocetta alle ore 18 di lunedì 25 maggio.

Gentile è disgustato dalle continue campagne denigratorie e spera che finiscano presto per il bene del calcio

Vince, perciò dà fastidio

Arrivano alluri [illegible] tutte le parti. La Juventus è abituata [illegible] rischia l'esaurimento nervoso, neppure alla vi[illegible] un match così impor[illegible] Ora [illegible] certo [illegible] Croce si è rivolto all'avvocato De Biase [illegible] indaghi su Bologna-Juventus (ancora!) e [illegible] Antognoni, [illegible] a [illegible] parere [illegible] promesso 90 milioni a Stefano Pellegrini. Il Croce è a capo di [illegible] cooperativa i [illegible] affiliati sono [illegible] dei giocatori squalificati nel calcio-scommesse.

Appiedati dalla giustizia, hanno cercato di eleggersi un consorzio (Off-side, appunto fuori gioco) per svolgere una serie di partite di beneficenza, dietro remunerazione [illegible] parte di [illegible] che non mancano [illegible] Federcalcio, [illegible] scorso, ha negato il permesso. E il Croce si è rivolto a De Biase, minacciando di sconvolgere il campionato con [illegible] rivelazioni. Alla Juventus, che insieme alla [illegible] (Antognoni), all'Avellino (Pellegrini), e al Bologna è stata chiamata ancora in causa, [illegible] hanno le [illegible] piene, [illegible] conservano [illegible] self-control notevole. C'è stizza e non timore, [illegible] ribellione e non preoccupazione. Ci [illegible] Gentile, lottatore irriducibile [illegible] eccellenza: *«Ora che [illegible] gente [illegible] riavvicinava, appassionandosi, al calcio, c'è chi vuole rovinare tutto, [illegible] sento nauseato, sono [illegible] danno fastidio. E' [illegible] di farla finita, vorrei proprio [illegible] quali interessi muovono questo signor Croce!»*.

Più tecnica, logicamente, l'analisi dell'avvocato Vittorino Chiusano, il quale fa conoscere il proprio punto di vista: *«E' ora [illegible] queste voci; in Italia [illegible] si rispettano più le [illegible] giudiziarie [illegible] vengono pre[illegible] Si calpesta in [illegible] principio della certezza [illegible] diritto. [illegible] questa [illegible] [illegible] la parola fine»*.

[illegible] c'è il caso-Bettega. La Commissione di Appello fe[illegible] ha accolto «parzialmente il [illegible] bianconero ed ha perdonato il giocatore, ma a partire da [illegible] prossimo. Dunque, domenica [illegible] giocherà. Il [illegible] ha il sapore [illegible] [illegible] in giro solenne, [illegible] Bettega potrà disputare la Coppa Italia [illegible] gara della [illegible] nale a Copenaghen. Continua l'avvocato Chiusano: *«Come uomo di legge sono moderatamente soddisfatto, perché [illegible] Caf ci [illegible] dato parzialmente ragione, ridimen[illegible] [illegible] giudizio [illegible] I° grado [illegible] Disciplinare. Anche [illegible] noi siamo convinti che [illegible] giudizio doveva [illegible] di assoluzione piena. Come tifoso, sono [illegible] ad essere sorpreso per [illegible] [illegible] denza della riduzione, che cade il giorno dopo la conclusione [illegible] campionato»*.

Con Gentile riprendiamo il discorso tecnico. Antognoni, si dice, è l'uomo [illegible] temere. Ci sarà, il solito Tardelli [illegible] prenderlo in consegna. *«Penso di [illegible] —* [illegible] Gentile —. *[illegible] sarà un duello nuovo e mi piace ricordare che nelle precedenti occasioni Marco ha sempre limitato al massimo [illegible] bravura del fiorentino. Può farlo anche domenica. Però dovremo stare [illegible] anche [illegible] Bertoni, [illegible] quale vuole dimostrare, in questo finale di campionato, quanto è bravo per meritare [illegible] conferma. Ma il pericolo viene soprattutto [illegible] noi; dovremo concentrarci al massimo e non distrarci mai. Comunque, bloccato Antognoni, la Fiorentina renderà un 40 per cento di [illegible] Manchereb[illegible] [illegible] punte i rifornimenti e per noi tutto [illegible] semplificato»*.

Sicurezza, ansia, speran[illegible] perplessità, timori: [illegible] dentro?

«Non so. Non siamo sicurissimi di vincere, ma sappiamo [illegible] la nostra grande occasione. Sarebbe sciocco cadere proprio nella [illegible] finale. Questo è un campionato sofferto come quello [illegible] 51 punti. Allora ci [illegible] la [illegible] dura, fino [illegible] secondo, [illegible] Torino. Questa [illegible] abbiamo avuto un Napoli [illegible] [illegible] che [illegible] tenuti impegnati [illegible] bravura e [illegible] Stupendo fu quel campionato, stupendo è questo».

Polemiche, troppe, allusioni, infinite. Non [illegible] provato un senso [illegible] legittima seccatura?

«Non solo quella, [illegible] anche nausea. La [illegible] fastidio perché vince sempre — dicono tanti — *e non è giusto, poiché a parte i [illegible] scudetti, ogni stagione fa storia a sé. Non lo vinciamo da due anni, ci proviamo ora. Io posso dire che se certi episodi (squalifica [illegible] Bettega, sconfitta ingiusta nel primo derby e altre squalifiche) fossero capitati [illegible] altre [illegible] [illegible] so [illegible] retto. Secondo me sarebbero esplose e [illegible] loro squadre [illegible] sarebbero certo arrivate dove stiamo arrivando noi»*.

[illegible] ti aspetti [illegible] pubblico?

«Che si comporti [illegible] quello partenopeo nei confronti [illegible] Napoli. Deve essere l'uomo in più. Ma sul calore [illegible] e l'affetto dei [illegible] tifosi non ho [illegible]».

Angelo Caroli

Sul campionato nuove voci, altre polemiche

De Biase riapre l'inchiesta

[illegible] — La [illegible] cio ha aperto un'inchiesta. Corrado De [illegible] dirige le operazioni. Il campionato non trova pace; [illegible] chi vuole avvelenarlo a tutti i costi. Riaffiora la faccenda [illegible] calcio scandalo, grazie [illegible] un esposto di [illegible] [illegible] Per adesso [illegible] si [illegible] [illegible] fantasmi, [illegible] [illegible] di [illegible] discredito [illegible] campionato. [illegible] [illegible] un qualche [illegible] questo [illegible] a muoversi in [illegible] direzioni.

Ora [illegible] alla Fiorentina, [illegible] Antognoni nella fattispecie, [illegible] Croce di aver [illegible] a [illegible] prima [illegible] [illegible] Avellino, 90 milioni. E [illegible] in [illegible] [illegible] la [illegible] tus, [illegible] per la [illegible] [illegible] il Bologna. Croce sostiene [illegible] particolari [illegible] rire. Come ricorderete, quella gara [illegible] [illegible] occupò [illegible] inchieste della [illegible] e [illegible] procura della Repubblica, [illegible] [illegible] duplice archiviazione per [illegible] riscontri obiettivi.

[illegible] Pellegrini, dal [illegible] canto, dopo reticenze e perplessità, dopo [illegible] e dinieghi [illegible]

presentarsi davanti [illegible] giudice. [illegible] atteggiamento del Croce [illegible] di Pellegrini ha il [illegible] di [illegible] vendetta nei confronti [illegible] Federazione, [illegible] [illegible] scorso ha [illegible] [illegible] (un [illegible] [illegible] [illegible] giocatori squali[illegible] nei [illegible] [illegible] capo al Croce) [illegible] disputare [illegible] serie di amichevoli.

La [illegible] [illegible] streghe continua. La Federazione, per fare chiarezza, [illegible] [illegible] un'inchiesta. In [illegible] responsabili del[illegible]

[illegible] è [illegible] [illegible] «non [illegible] [illegible] di preoccupazione. Se esiste qualche codicillo [illegible] scandalo che turbò il [illegible] [illegible] calcio, [illegible] i primi [illegible] auspicare la denuncia [illegible] [illegible] concreti, che [illegible] siano parole».

Parlano il medico e il massaggiatore, testimoni dei 7 giorni più lunghi

Nessun dramma, come sempre

Scudetto? Partita decisiva? Ma chi li conosce? [illegible] quasi l'Italia calcistica, [illegible] la Juventus, [illegible] a certi [illegible] [illegible] più [illegible] interessata. Questa, almeno, [illegible] la sensazione [illegible] [illegible] prova negli spogliatoi bianconeri [illegible] Comunale al rientro [illegible] giocatori dall'allenamento. Neppure il minimo sintomo che tradisca tensione [illegible] nervosismo [illegible] che [illegible] solo riveli la coscienza da parte degli atleti [illegible] essere alla vigilia di [illegible] momento particolarmente importante.

Luciano De Maria, ufficialmente massaggiatore ma in pratica anche [illegible] e confi[illegible] [illegible] giocatori, e [illegible] dottor Francesco La Neve, medico sociale, [illegible] i migliori testimoni [illegible] [illegible] atteggiamento che, per l'osservatore esterno, ha dell'incredibile. «E perché dovrebbe cambiare qualche cosa? — *chiede [illegible] [illegible] perfettamente in linea [illegible] lo spirito [illegible] società e dei suoi «pazienti»* — Si fa la vita [illegible] sempre: si scherza e [illegible] ride normalmente senza nominare [illegible] la partita [illegible] domenica. Esattamente come è successo, in tutto il resto della stagione».

Il concetto [illegible] ribadito [illegible] esitazioni dal dottor La [illegible] «Proprio perché la partita è decisiva, non cambia nulla — [illegible] —.Sono abituati a partite decisive, [illegible] giocarsi [illegible] novanta minuti un'intera stagione. [illegible] già successo molte altre volte. [illegible] anche la forza del[illegible] nostra squadra».

Enorme delusione, dunque, per chi — me[illegible] di esperienze in altre società — si aspettava di trovare una specie di centrale elettri[illegible] [illegible] infortuni miracolosamente guariti o altrettanto prodigiosamente scomparsi, giocatori che [illegible] sottopongono volontariamente [illegible] allenamenti supplementari [illegible] riserve che fanno voti per [illegible] [illegible] posto in squadra. «Qui non si fanno mai drammi — *dice il dottor La Neve* —. Né nel bene, [illegible] nel male. Questa è [illegible] [illegible] nostre regole fondamentali. Perché anche [illegible] questo sia [illegible] forza di [illegible] squadra: nella serenità, nell'equilibrio, [illegible] coscienza delle propria forza. E poi nell'amicizia fra i giocatori che, e mi spiace ripetere [illegible] luogo comune, formano veramente [illegible] grossa, unica famiglia».

Un discorso [illegible] può [illegible] sintetizzato in [illegible] sola parola: professionalità.E che potrebbe [illegible] ricordato a molti professionisti di altri sport che, senza [illegible] [illegible] proprio [illegible] neppure la minima parte degli allori dei bianconeri, avanzano viceversa pretese ancora più elevate. «E' con queste [illegible] che si è primi — *ribadisce [illegible] Neve.* Penso, anzi, che questi ragazzi debbano [illegible] [illegible] come esempio a molti giovani degli anni [illegible] [illegible] il loro dovere sempre, sgobbano, [illegible] allenano, si impegnano come [illegible] ogni partita fosse quella decisiva. Ed in effetti lo [illegible] perché i punti persi si [illegible] poi costretti [illegible] recuperarli *(da notare: non «perché i punti persi significano arrivare secondi». n.d.r.).* Professionista vuol dire giocare con tre punti sul collo del piede come [illegible] [illegible] Cuccureddu, [illegible] col setto nasale spaccato come Scirea o [illegible] [illegible] dito del piede tenuto insieme dal cerotto: solo perché l'allenatore dice che è necessario giocare».

Maliziosamente [illegible] [illegible] che rientrino i giocatori: si spera di scoprire che De Maria e La Neve hanno mentito, che c'è chi accusa incidenti fasulli o false guarigioni, che qualcuno ha [illegible] scatto d'ira, che, male che vada, si beve [illegible] po' più Ergovis [illegible] solito: niente del tutto.

«E' tutto assolutamente uguale [illegible] tutti gli [illegible] giorni dell'anno — *quasi si spazientisce [illegible] Maria* —. Si allenano [illegible] sempre, mangiano [illegible] sempre. Anche [illegible] giocare ci tengono tutti esattamente come sempre. [illegible]ari al momento [illegible] entrare in campo sentiranno più [illegible] solito l'importanza della partita, [illegible] adesso non c'è assolutamente nulla di di[illegible] [illegible] tutte le altre settimane».

Giorgio Destefanis

CALCIO — Sul campo sportivo militare [illegible] [illegible] d'armi a Orbassano è iniziato il Trofeo Mondialpol. Il torneo vede riunite 10 squadre suddivise in [illegible] gironi: Mondialpol, Vigili [illegible] Fuoco, Vigili Urbani, Comm. Castello, 41mo Bormida, Guardia di Finanza, Ospedale Militare, Genio Ferrovieri, Quartier Generale, Aeronautica.

Favorita d'obbligo la Mondialpol, che quest'anno si è confermata la migliore compagine del campionato [illegible] Terza categoria ed [illegible] [illegible] un soffio [illegible] promozione [illegible] Seconda.

JUVE

Cabrini ritrova l'avversario del mondiale 1978 e spera di ripetere domenica prossima l'exploit di quella volta

Non ho paura di Bertoni

Buenos Aires, stadio del River Plate, la 10 giugno 1978. giocava Argentina-Italia: fronte ad oltre mila spettatori gli azzurri superarono la squadra che pochi giorni dopo sarebbe approdata finale per vincere «Mundial». In questo emozionante incontro si fronteggiarono per la prima volta Daniel Bertoni ed Antonio Cabrini.

Il difensore era alla terza presenza in nazionale, non aveva ventun anni, Bertoni presentava come delle stelle d'Argentina. «*Eppure entrato campo senza provare paura* — ricorda il giocatore della Juventus —. *sentivo molto di giri per i successi ottenuti con Francia e l'Ungheria, come lo era del resto ognuno dei miei compagni. Fu una serata magica. Bettega segnò splendido gol che ammutolì la folla. Ecco, la gente sulle gradinate mi impressionò, ma distrarmi. Giocai abbastanza Bertoni soffrì il mio marcamento rigido. Fu anche un duello arretto*».

A distanza tre i due si ritrovano l'uno contro l'altro in giornata che gli juventini si augurano consegni loro nuovo detto. Ci saranno mila spettatori al Comunale, l'interesse enorme nell'Italia calcistica: sembra l'occasione per rinnovare un confronto formato «mundial».

Cabrini presenta così: «*Noi dobbiamo vincere ad ogni costo ed è chiaro che anch'io dovrò fare la parte sostenere l'attacco, comunque perdere di uno come può concedere spazio. Sarebbe prontissimo approfittarne*».

Però giudicare precedenti Bertoni l'avversario su misura per virtù calcistiche Cabrini.

«*Ci sono agonismo e tecnica nostri Questo è il calcio che piace me e anche a Daniel, credo. L'ho affrontato per prima ero praticamente all'esordio in internazionale, l'ho affrontato di nuovo Firenze quattro mesi fa: mi è parso di ritrovare un vecchio caro rivale. Ci siamo anche scambiati qualche battuta negli istanti di calma della partita, come succede tra calciatori che si stimano*».

Che vi siete detti?

«*Niente particolare, resto non ricordo bene. Daniel mi deve parlato della famiglia suoi problemi d'ambientamento nel nostro campionato. Sì, si lamentato delle accoglienze riservategli dai difensori avversari e gli ho risposto un «adesso sai perché faccio il terzino» o qualcosa del genere. Naturalmente scherzavo e, difatti, ci siamo messi a ridere tutti e due*».

Insieme, foste anche l'attrazione della partita.

«*E' vero. Io ho giocato molto bene quella volta*».

Lei non picchiato Bertoni e l'argentino ha rincorso Cabrini ogni volta che si spostava in attacco.

«*Si sa che lui non rientra mai. Non lo farà neppure domenica. Ciò non toglie che ci sarà qualcun altro ad incaricarsi frenare mie sortite. Non si possono snaturare le caratteristiche un giocatore: io non sarò mai uno scarpone, così Daniel rimarrà un giocatore di totalità spiccatamente offensivistica con la sua rapidità movimento l'abilità che ha nello sgusciare con quel dribbling efficace, malgrado non sia bruciante*».

Adesso però è la stella Cabrini a brillare, mentre quella di Bertoni non luccica più come tempo. Anche goleador viaggia meglio; forse toccherà Bertoni Cabrini domenica al Comunale, non viceversa.

«*Non esageriamo. In fondo per me questo è l'anno più bello, mentre giudicare Daniel aspettiamo prossima stagione. Giocherà in grande Fiorentina, avrà modo esprimersi sa, io convinto*».

Gaino

Con Vudafieri e l'Abarth al limite dell'impossibile

Prima, seconda, terza, quarta e quinta in rapidissima successione, lo sfrigolio dei sassi sotto pavimento con rumore grandine che riempie tutto l'abitacolo fino assordarlo, mescolato al rabbioso ruggito motore portato dei giri. La velocità diventa impressionante per chi come noi, profani dei percorsi su terra, avvicinarsi inesorabilmente il tornante.

Tutto si svolge in atti- (Vudafieri per la cronaca, campione italiano rally nel '78 nel nuovamente in st'anno classifica provvisoria tricolore soprattutto, ad un dal titolo europeo della specialità) frena decisamente temporaneamente marce fino a trovarsi in prima.

siamo leggermente inquieti perché ci è difficile capire Fiat 131 Abarth con la quale stiamo effettuando giri sulla pista sterrata e ad effettuare Vudafieri, con una novra lui facilissima, per noi incomprensibile, «intra- la vettura decina di metri in anticipo percorso la curva derapata con- facendola poi «rimbalzare» sul opposto per la curva successiva questo passo.

Dopo tre o quattro di questi funambolismi tranquillità, acquisisce fiin quel che sta facendo Vudafieri ed il resto del percorso diventa normale.

Grande il pilota — troverebbe altrimenti contemporaneo delle due classifiche e italiana — ma grande anche macchina, le sue doti maneggevolezza, robustezza, guidabilità conferiscono oggi un alto grado di competitività nei confronti di vetture più moderne e potenti.

«*Una bella macchina* — dice Vudafieri — *che oggi avesse po' più potenza non sarebbe conda a nessuno. Ed anche così riesce ancora ai vertici rallismo europeo mondiale*». Impegnato fronti, un buon margine vantaggio Andruet nell'Eurorally, il pilota Castelfranco Veneto cercherà di aumentare il vantaggio sulla Opel Ascona 400 di «Tony» in campionato nel Rally della Lana che si disputerà il 7 giugno a Biella.

dell'Erba

CERVINIA:
lo sci estivo più alto d'Europa
con la funivia e le piste del Piccolo Cervino.

Cervinia d'estate vuol dire anche: 50 km. di piste; 8 skilifts a grande portata; 100 maestri di sci per corsi a tutti i livelli... Tutto questo per vacanze di sogno. Splendide settimane bianche quote a partire da L. 147.000 compreso (dalla bagno allo ski-pass).

Se desideri gratis il depliant illustrativo invia ritagliando (precisando nome, cognome e indirizzo) a: S.p.A. - 10121 Torino - Piazza Bodoni, 3 - Tel. 011/549166

SCUOLASCI CERVINIA ESTIVA

Delbury Hair Laboratory

DELBURY

Pallone elastico: il nuovo impianto costruito a S. Stefano Belbo

Balocco e Berruti sono i padrini dello stadio costato 120 milioni

«gioiello» Sanstefanese-Cantine Capetta è pronto. Toccherà a Carlo Balocco tenerlo a battesimo domenica ricevendo, per l'occasione, la visita tutt'altro che pacifica di Massimo Berruti. Dicono che sia lo sferisterio più [illegible] serie A ed a Santo Stefano [illegible] Comune e i dirigenti della società ne sono giustamente fieri.

Progettato tre anni fa, [illegible] ultimato proprio in questi giorni, alla vigilia [illegible] campionato che coincide con il ritorno [illegible] serie A della società presieduta [illegible] Carlo Gonella. E' costato, compreso il terreno, centoventi milioni e fa parte [illegible] complesso sportivo costruito [illegible] Comune [illegible] Belbo, vicino alle [illegible] contenere cinquemila persone, di cui millecinquecento [illegible] gradinate.

Il fondo misura 120 [illegible] per 27,50, mentre il muro di appoggio [illegible] 12 metri. A Santo Stefano Belbo hanno pensato [illegible] fare [illegible] grande, introducendo una nota [illegible] modernità per uno sport che [illegible] soprattutto [illegible] zione: sul [illegible] stato piazzato anche [illegible] tabellone elettronico per segnare i giochi, [illegible] quelli in [illegible] negli stadi. Nel pallone elastico è una novità assoluta e qualcuno potrebbe storcere il naso, visto che [illegible] manda in pensione il vecchio «segnapunti» [illegible] i [illegible] cartelli per i «rossi» e per i «blu». Funzionerà anche [illegible] totalizzatore ufficiale per le scommesse, [illegible] ad Alba.

Domenica, dunque, ci [illegible] il collaudo, che [illegible] un po' il collaudo anche per Balocco, l'altro «gioiello» della società, chiamato quest'anno ad una grande prova. A Santo Stefano Belbo, tra [illegible] colline [illegible] spumante, c'è molto entusiasmo per l'arrivo del [illegible] di Monesiglio. «I tifosi vogliono lo scudetto — dice il vicepresidente Gio[illegible] Sandri — e credo che [illegible] la possibilità di farci questo regalo. [illegible] prime [illegible] stagione dicono che Carlo e i suoi tre compagni Gili, Blengio e [illegible] sono in [illegible] perso un incontro».

Sulle [illegible] di Balocco per il [illegible]lo punta ad occhi chiusi anche [illegible] società, Francesco Capetta, industriale [illegible] spumante. E' di Santo Stefano Belbo, il [illegible] stabilimento [illegible] operai è poco lontano dallo sferisterio; quando i dirigenti [illegible] società gli hanno chiesto un aiuto per strappare Balocco a Cuneo ed a Taggia, ha risposto di sì dopo [illegible] chiesto consiglio ai [illegible] generi che dirigono l'azienda, Germano Bosio e Mario Deltufo.

Grazie all'apporto finanziario dello [illegible] (Balocco riceverà complessivamente [illegible] società 20-22 milioni, a parte il premio per l'eventuale scudetto), [illegible] società ha ampliato i suoi programmi e [illegible] sue ambizioni, irrobustite dall'arrivo [illegible] nuovi dirigenti Luigi Assolino, [illegible] Crema, Luciano Cocino, Carlo Pace, Aldo Scavino. «Quest'anno — dice Sandri — parteciperemo anche al campionato di serie [illegible] ed al torneo Juniores. Ovviamente, [illegible] cima [illegible] nostre aspirazioni resta [illegible] conquista dello [illegible] con [illegible].

[illegible] le due formazioni minori [illegible] no pronte per il via. In serie B giocheranno Gallo, Vola, Ravinale, Masoero (riserva Fantoni), mentre la giovanile [illegible] Grasso, Colla, Assolino, Dalbenzio [illegible] Gallina riserva.

Balocco intanto, sotto [illegible] guida dell'allenatore Elio Locatelli, prepara [illegible] Alba la [illegible] [illegible] il campione d'Italia.

Piero [illegible]

Torneo a Orbassano per i dipendenti degli enti locali

Il municipio gioca a palla

Prende il via stasera [illegible] Orbassano sul comunale di [illegible] Gerbido (ore 20) la terza edizione del torneo [illegible] calcio riservato [illegible] squadre composte [illegible] dipendenti di [illegible] locali. [illegible] palio il pri[illegible] trofeo [illegible] consecutivo «Città di Orbassano».

Alla manifestazione partecipano [illegible] compagini dei municipi di [illegible] Grugliasco Druento [illegible] nel primo girone e quelle di Alpignano, Nichelino, Chi[illegible] Rivalta nel secondo.

Il torneo [illegible] radici lontane ed è la diretta prosecuzione [illegible] quello organizzato la prima volta nel 1966 dai dipendenti [illegible] comune di Rivoli. Il regolamento prevedeva l'assegnazione definitiva [illegible] trofeo [illegible] squadra vincitrice di due edizioni consecutive. Dopo [illegible] per più di [illegible] decennio in vari centri dell'hinterland torinese, la coppa [illegible] stata conquistata [illegible] maniera definitiva solo nel [illegible] dal municipio di Orbassano. Per non far morire la manifestazione, [illegible] per la Coppa Rimet, [illegible] stato [illegible] in palio [illegible] secondo trofeo.

Lo scorso anno il torneo, svoltosi ad Alpignano, [illegible] stato vinto dall'Orbassano che tenta in questa edizione di far [illegible] anche questo trofeo. Le due compagini più quotate sulla [illegible] sono quelle [illegible] e l'Alpignano, con il Rivoli disposto a [illegible] [illegible] terzo incomodo. Squadre sorpresa invece potrebbero rivelarsi il Druento [illegible] Rivalta rimpolpate, rispettivamente, con giocatori provenienti [illegible] municipi di Pianezza e [illegible] Gillio e da quelli di [illegible] e [illegible].

[illegible] due incontri Orbassano-Druento [illegible] Grugliasco-Rivoli. [illegible] [illegible] partite [illegible] torneo si svolgeranno [illegible] stesso campo due [illegible] sera, ad eccezione di [illegible] ledì.

[illegible] vin.

L'argentino è favorito, Adriano è in forma splendida

Panatta, quasi un esame contro il giovane Clerc

DAL [illegible]

ROMA — Non ci sono sorprese o rivelazioni [illegible] questa [illegible] Internazionali d'Italia al traguardo dei quarti [illegible] finale che [illegible] vedranno in lizza tutte [illegible] di serie. Delle prime otto sono [illegible] soltanto tre, cioè Gerulaitis, Gottfried e Fibak, [illegible] la loro [illegible] Atp [illegible] rispondeva più alle [illegible] modeste condizioni di forma sulla base [illegible] risultati degli ultimi tornei.

Vitas [illegible] riesce più [illegible] azzeccare un rovescio utile da lungo tempo, non [illegible] più l'eccezionale mobilità fisica, incomincia a pagare gli stravizi [illegible] notti brave, delle «sniffatine» che gli davano smalto ed effervescenza. [illegible] gettato [illegible] al primo [illegible] negli ultimi tornei ed anzi qui a Roma si è arreso solo al [illegible] turno contro Pecci che è pur sempre [illegible] di [illegible] Più [illegible] l'eliminazione iniziale di Fibak contro l'argentino Cano che ieri ha impegnato Dibbs prima di uscire sconfitto in [illegible] set. Gottfried, invece, [illegible] pagato la [illegible] confronti di [illegible].

Così oggi i quarti [illegible] finale offriranno bel gioco ed incontri quanto [illegible] aperti, almeno sulla carta. Nell'ordine proposto dal tabellone sono quelli [illegible] Vilas (testa di serie [illegible] 1) [illegible] Taroczy (7); Pecci (12) e [illegible] (10); [illegible] (6) [illegible] Clerc (3); [illegible] e Lendl (2).

Il ruolo di favorito in questi incontri non si può negare alle prime due teste di serie che [illegible] condizioni [illegible] forma non dovrebbero temere [illegible] dai rispettivi avversari. L'ungherese Taroczy ieri [illegible] [illegible] set [illegible] Gi[illegible] [illegible] una [illegible] performance potrà permettergli di impensierire l'argentino Vilas che quest'anno [illegible] senz'altro meglio di quanto [illegible] l'anno scorso, quando battè [illegible] in [illegible] [illegible] per l'americano [illegible] contro Lendl. [illegible] più aperti quelli fra [illegible] Pecci e fra Panatta e Clerc.

[illegible] contro [illegible] tutti ha incominciato ad [illegible] l'usura per le ripetute vittorie [illegible] questi ultimi quindici giorni ed [illegible] finito il match con Corrado dolorante al ginocchio sinistro. Pecci [illegible] [illegible] vittoria contro Gerulaitis e se il servizio lo assisterà, permettendogli un gioco spiccatamente offensivo, potrebbe benissimo sovvertire il pronostico.

Discorso [illegible] parte per il match di [illegible] Logica, forma e classifica [illegible] nel giovane argentino Clerc, vincitore [illegible] torneo di Firenze, il netto favorito. Ma [illegible] può scendere in campo forte [illegible] positivo bilancio dei precedenti, [illegible] tre vittorie contro [illegible], e [illegible] fiducia che gli deriva dalle vittorie schiaccianti riportate nei primi tre turni di gara quando ha letteralmente «ucciso» gli avversari pale[illegible] [illegible] grado di forma eccezionale o quasi.

[illegible] Cacioppo

Fibak tiene [illegible] a Roma

Il campione [illegible] oggi al Circolo «Tre [illegible] di [illegible]ma, in [illegible] degli [illegible]», una serie di lezioni a partire dalle ore [illegible]. L'iniziativa, [illegible] aspiranti [illegible] maestri, è organizzata dalla «Sergio [illegible]» in collaborazione con la «Nike».

Teme la foruncolosi

Saronni nei guai

Ottava tappa del Giro d'Italia, da Sala [illegible] a Cosenza di 202 km, con [illegible] [illegible] [illegible] [illegible]. Nella frazione di ieri, vinta da [illegible] davanti a [illegible] e Bortolotto, il leader della Gis ha dimostrato in alcune occasioni di riuscire a controllare bene i tentativi di fuga dei [illegible] più pericolosi, ma una [illegible] foruncolosi [illegible] lo affligge [illegible] ieri potrebbe compromettere il [illegible]

Giovanissimi e miniallievi di scena a Venaria (da domani)

Organizzato dalla società Cromodora e patrocinato da «Stampa Sera», prende il via domani a Venaria sul campo di viale Carlo Emanuele [illegible] il «Sesto torneo Cromodora». Alla manifestazione, riservata alla categoria calciatori giovanissimi e mini allievi, prendono parte sedici squadre [illegible] Torino e provincia: [illegible] [illegible] categoria giovanissimi (Cromodora, Borgo San Remo, [illegible] Maria, Piossasco, Maroso, [illegible] Ferrini e [illegible] Rivolese) e altrettante in quella dei mini [illegible] (Cromodora, Sassi, ATM, Caselle, Cenisia, Maroso, [illegible] Mauro, Mappanese.

Le formazioni [illegible] sono [illegible] divise in gironi, due per categoria. [illegible] prime due squadre di ogni raggruppamento disputeranno i quarti di finale. Il torneo sarà sicuramente [illegible] grande kermesse calcistica che troverà sul terreno della Cromodora una ribalta ideale dal [illegible] maggio al [illegible] giugno.

Questo [illegible] calendario [illegible] prime due giornate: Categoria giovanissimi (domani): Cromodora-Borgo [illegible] Remo (ore 14,15); Rivolese-Sassi (15,30); Piossasco-Venaria (16,45); Maroso-Ferrini (18).

Categoria mini allievi (domenica): Cromodora-Sassi (ore 8); Cenisia-San Mauro (9,15); Atm-Caselle (10,30); Maroso-Cenisia (11,45).

j. t.

RA-ESTATE-AUTUNNO-BORLETTI-INVERNO-PRIMAVERA-ESTATE-AUTUNNO-BORLETTI-INVERNO-PRIMAVERA-ESTATE-AUTUNNO-BORLETTI-INVERNO-PRIMAVERA-ESTATE-AUTUNNO-BORLETTI-INVERNO-PRIMAVERA-ES

BORLETTI
LA QUINTA
STAGIONE

[illegible] presenta il nuovo condizionatore per auto [illegible] la pulsantiera elettronica: basta premere un tasto e una torrida estate o un gelido inverno si trasformano in una dolce primavera.
Nasce così la quinta stagione.
E viaggiare torna [illegible] essere [illegible] piacere.

Autocondizionatori
VEGLIA BORLETTI
un "tocco" e... via col [illegible]

20146 Milano - Via Washington, 70 - Tel. 02/43891. Condizionatori d'aria per auto e strumentazioni [illegible] bordo.

CONCESSIONARI

Alessandria
VILLAVECCHIA
via S. Gorizia, 15 - tel. 51646
GUIDO BOCCACCIO
[illegible] Vinzaglio, 67
[illegible] Marcelli)
MALUCCI
v.le Macallè cond. Eolie
tel. 26093
[illegible] S. [illegible] (CU)
FONTALITO
[illegible] Cuneo, 84 - tel. [illegible]
Casale [illegible] (AL)
ROMANO & MINOGLIO
c.so Duca D'Aosta, 25/A
tel. 2450
Novara
DELLA VECCHIA
via M. Curie, 10 - tel. 29809
Ovada (AL)
FASCIOLO SERGIO
[illegible] Lung'orba Mazzini, 58 - tel. 86114
Torino
A. ZETA
[illegible] Reiss Romoli, 122/10
tel. 2201420
BOESSO
[illegible] Masaccio, 24 (ang.'Deparis)
tel. 7396336
CARGEL
c.so Moncalieri, [illegible]
tel. 657419
CASA DEL CONDIZIONATORE
via Frejus, 7 - tel. 442579
COSSO & C.
[illegible] Sebastopoli, [illegible]
tel. [illegible]
Valenza [illegible] (AL)
LENTI & EPIS
via Mazzini, 57 - tel. 91675

publitime vpl 8081

Ad Asti la 4ª giornata del torneo di bocce

Finale a tre nel «Bosso '81»

Quarta e penultima tappa del campionato a quadrette per società di serie A, valevole per l'assegnazione del «Trofeo '81»: domani e domenica si gioca ad Asti, sui campi del Circolo Dipendenti Comunali in via del Bosco. Quella astigiana potrebbe giornata decisiva, il pronostico è arduo, perché il ripetersi di risultati imprevisti (e qualche volta anche «strani») ha sin qui contraddistinto questo torneo, portando alla ribalta questa ora quell'altra formazione.

La logica e direbbero che la vittoria dovrebbe una questione e tre: fra i della Rossini, i liguri dell'A. B. Genovese — che sono alla pari in testa alla classifica con 9 punti — e i savonesi della Carcarese, a quota 8 carse ci sembrano le possibilità per A. B. Ivrea, C. C. Alessandria e Mondovì, tutte con 6 punti.

La squadra ligure si presenta euforica ad Asti per la bella vittoria conseguita da Andreoli-Tamagno nella «nazionale» a coppie di Castiglione, dovrà dimostrare un giusto equilibrio anche nel gioco a quadrette: sinora, pur avendo ottenuto risultati soddisfacenti (ma il punto malamente perso a Pinerolo si potrebbe rivelare «pesante») non ha convinto del tutto. La prova astigiana dirà se Sturla e soci — sacrificando forse qualcosa alla spettacolarità a favore dell'utilitarismo — davvero ambire a finale.

Alti e bassi, legati parecchio alla forma di uno capitano (il persistere di un fastidioso malanno ad un ginocchio permette a Granaglia di ritrovare un rendimento soddisfacente), hanno sin qui contraddistinto la marcia della Birichin; i torinesi, però, possono contare su un «ritrovato» Benedetto che potrebbe far pendere in loro favore.

La Carcarese, una squadra nuova, «matricola» del campionato, non ha grossi campioni e grosse pretese ma non per questo incapace di dire la sua al cospetto delle big; comunque a finire, però, è la più novità di questo torneo e fra le litiganti fosse proprio la goderne, non ci sarebbe da gridare allo scandalo.

Domani e domenica, quindi, incontri che promettono spettacolo e suspense; teste di serie Birichin, Carcarese, Valeo e A.B.G., le squadre completeranno i gruppi per sorteggio. Il primo turno di partite domani alle 14; il secondo alle 17; gli spareggi alle 21,30. Domenica si gioca alle 14 e alle 17.

Per categoria e in domenica la 2ª selezione individuale per i campionati italiani: a Torino (S. Fortino), (Circolo Italia) e Cuneo (Bocc. La Novella); la C è di Torino (Graziano) col limite di 64 coppie, a Brandizzo (S. Grato Limat) e Carmagnola (Boccia), sempre coppie. Anche per gli Allievi 2ª selezione regionale : Torino (A. Sassi) e Savigliano (Saviglianese). Per Esordienti, infine, all'Avvenire S. Paolo Torino (domani).

Oggi alle 17,35 con tredici cavalli ai nastri di partenza

Vinovo, si corre la «Tris»

Il terno ippico della settimana piana a Vinovo con i purosangue. E' la seconda «Tris» torinese (la) quella del riservata ai trottatori. Il numero dei partenti è scarso, solo 13, contro i 18-20 «Tris» normali, gli amanti della possono trovarvi gli auspici per grosse vincite. Perché questo si verifichi è necessario che nella terna figuri «outsider». E allora bisogna giocare fra possibili sorprese, i cavalli con i pesi leggeri, diciamo da metà scala in giù, inclusa ovviamente Lantana in groppa alla quale l'allievo fantino Mascolo, piccolo e minuto com'è, l'idea di una piuma.

La regolare favorita dovrebbe comprendere Play Fire, El Bagat, Bad To Me, nati in Irlanda appartenenti a scuderie milanesi, Valsinni della razza Ticino.

Le prime tre gareggiano i puledri, alcuni dei quali debuttanti. Sarà curioso vederli da vicino.

I «gentlemen» e le amazzoni hanno a disposizione i Premi Prassitele e «La Stampa». In quest'ultima corsa il quotidiano torinese offre al vincitore o alla vincitrice un'artistica coppa. d.

Prima corsa — ore 15
PREMIO CORSA
L. [illegible]
m 1200

1. Ginger Luc (F. Bertolini 54)	- - - 0
2. (G. Pinto 54)	- - - 2
Maruchiccio (O. Pastore 54)	debutta
4. Capitan Harlock (V. Panici 52½)	debutta
5. Razzes (P. Perlanti 52½)	- - - 4

Favoriti: Razzes, Capitan Harlock

Seconda corsa — ore 15,20
PREMIO VAL SALICE
L. [illegible]
m [illegible]

1. Topi (F. Dassi 57½)	0 1 0 4
2. Biduri (O. Pastore 53½)	0 4 1 3
3. Artegna (M. Sacco 51)	1 0 3 4
4. Longano (A. Marciallo 51)	4 3 0 0
5. Treviolo (F. Bertolini 50)	0 3 0 4
6. Vilady (M. Zini 45)	- - 0 0

Favoriti: Longano, Artegna

Terza corsa — ore 15,45
PREMIO LA MELLA
L. [illegible] - Corsa Trio
m 1200

1. Luisa (M. Sacco 55)	[illegible]
2. Giorgia d'Amboise (M. Zini 55)	- - 3 3
3. Manocola (A. Di Nardo 55)	[illegible]
Peggy (M. Depalmas 55)	debutta
5. Stalattite (L. Menlo 55)	- - - 4
6. Irish Queen (G. Frontini 55)	- - 3 3
7. Swing Faster (V. Panici 55)	debutta
8. Barbara (S. Dettori 55)	debutta

Favoriti: Manocola, Swing Faster

Quarta corsa — ore 15,10
PREMIO FRASOSA
L. 3.000.000
m 1600

1. Vague a l'Ame (J. Morra 61)	1 0 0 0
Sheraton (A. Di Nardo 55)	1 0 0 0
3. Luna Nuova (G. Frontini 53)	4 0 3 2
4. Tota (52½)	2 0 0 0
5. Ontx (F. 48½)	0 0 0 0
6. Bertilo (M. 47½)	0 0 0 0
7. Ampezzo (M. 45)	4 0 0 3

Favoriti: Luna Vague a l'Ame

Quinta corsa — ore 16,35
[illegible]
L. - Trio
m [illegible]

1. Playa Blanca (. Frontini 52½)	0 0 2 1
2. Francesco di (G. Pinto 52)	- - - 0
3. Greyabock (O. Pastore 52)	- - - 0
4. Moringo (A. Di Nardo 52)	3 1 3 0

Arriva la Parmalat

Dopo il Nettuno, ecco un'altra grande sul diamante torinese, vale a dire la Parmalat, campione d'Europa, il complesso nelle sue file del primi della serie le. E' biglietto da semplicemente terribile per la giovane per Arrone la pallina comunque è rotonda per cui non è da un'altra tipo quella che mise kappao la formazione la- Ora Prone ci tutto il possibile.

La la Parmalat questa (ore 21) sul diamante di via Passo ripetizione domani,

Novara, per la A-1, giocherà invece a Parma, vale a dire contro una delle concorrenti alla promozione. Infatti domenica a Roma è previsto il presidente rappresentanti della società novarese, Cerati.

Sesta corsa — ore 17,05
PREMIO PRASSITELE (G.R. e Amazzoni)
L. 2.000.000
m 2100

1. Celestian Gem (E. Bocca 60)	0 0 4 1
Beniamino (J. Morra 77)	0 0 1 2
3. Aria'ir (M. Berra 75)	- 0 4 1
4. Black Baron (G. Ghirardi 74½)	2 1 3 0
5. West In (G. Macchi 68)	2 0 3 4
6. Manuel Barcas (F. Contalonieri 66½)	- 4 4 3
7. Tien (G. Zanocchio 65½)	- 0 2 2

Favoriti: Beniamino, Black Baron

Settima corsa — 17,35
PREMIO TAVERNIER
L. - Corsa Trio
m 1600

1. Bad To Me (A. Marciallo 59½)	2 3 1 4
2. Valsinni (P. Agus 57)	0 0 1 4
3. Guarino Guarini (G. Fois 56)	2 4 3 1
4. Play With Fire (V. Panici 55)	4 0 4 3
El Bagat (M. Depalmas 54)	4 0 2 2
6. Spirit of Crown (S. Dettori 53)	2 3 0 4
7. Reimit (G. Frontini 52½)	- 0 1 3
8. Spring Hickey (O. Pastore 49½)	2 1 1 4
9. Turiello (M. Sacco 49)	1 0 1 0
10. Salini Claude (F. Bertolini 48)	2 1 3 3
11. Oro del Reno (M. Zini 45½)	1 4 1 0
12. Well Polished (N. Mulas 47)	0 0 1 4
13. Lantana (R. Mascolo 43)	2 0 0 0

: Play With Fire, El Bagat, Valsinni

Ottava corsa — ore 18,05
LA STAMPA (G.R. e Amazzoni)
L. 2.000.000 - Corsa Trio
[illegible]

1. Zipietow (J. Morra 78½)	- 0 0 1
2. Fidibus (P. Panici 76)	- 2 3 2
3. Damazy (M. Berra 69½)	- 0 0 0
4. Nelbi (G. Molteni)	1 0 0 4
5. Tricasimo (G. Macchi 69)	- 3 0 0
6. Morgan Boy (G. Zanocchio 68)	- 4 0 0
7. Mohycan (F. Contalonieri 65)	- 0 0 2
8. Tigilo (M. Bertelli 65)	- 0 4 3

Favoriti: Zipietow, Fidibus

A Candia: 900 atleti, 54 società, 54 regate

Tre giorni di canoa

CANDIA — Tre giorni di gare, 900 atleti in rappresentanza di 60 società, 54 regate complessivamente: la canoa olimpica è approdata sul Lago di Candia.

Ci saranno proprio tutti: la manifestazione è di quelle che contano, a livello nazionale. Arrivano da tutte le Regioni, fin dalla Sardegna, dalla Sicilia e dalle Puglie. Canoisti famosi ed altri quasi esordienti. Tante donne. Reduci sfortunati dalle olimpiadi moscovite, la novarese Ponchio ed il Ganna-Uberti, passato quest'anno dalla Polisportiva Verbano alle Fiamme Gialle. Belle speranze, come il «canadese» Tontodonati della Caprera, o i giovani talenti messi in acqua dall'Intra.

Piemontesi e Lombardi a ben figurare, contendendo qualche medaglia agli equadroni militari ed alle varie Bucintoro, Baldesio, Bissolati. La Caprera punta tutto sul K4 Scanavacca-Paolo Zanoni-Rocca-Massimo Zanoni (con inserimento di Biasich al posto di Paolo Zanoni nelle gare di velocità).

L'associazione Piemontese Canoa ha il suo asso nella manica in Beppe Fuso. L'Eridano si affida al K2 dei fratelli Raffaele e Marco Restagno. La Fiat Ricambi, decimata da numerose defezioni, lancia Bucci e Gervino, mentre l'Omegna ha iscritto Celant.

Partecipano anche gli Amici del Fiume: una presenza quasi goliardica con le sorelle Bertilà ed il K2 Faudino-Bazzini, che le nuove leve maturino.

Le gare iniziano oggi: alle 16 alle 20 saranno effettuate le 20 regate sulle distanze dei (10 km per K1, K2, K4, C1 e C2 senior; 6 km per junior e donne; 3 km per ragazzi, ragazze e junior femminile). Domani mattina batterie eliminatorie delle gare di velocità, nel pomeriggio recuperi. Domenica finali sul 500 e 1000 metri: prima gara alle 8,30 del mattino, ultima alle 17,30. Nove ore senza interruzione.

Un disco d'amore, amore per la vita.

grand'Amore

Fred Bongusto
Adriano Celentano
Drupi
Pippo Franco
Enzo Jannacci
New Trolls
Memo Remigi
Rettore
Dino Sarti
Bobby Solo
Ornella Vanoni

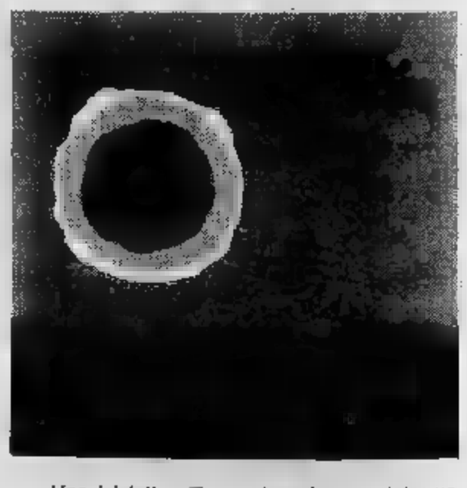

Una iniziativa di grande valore sociale: un nuovo LP il cui ricavato netto è destinato alla Ricerca Cancro. Perchè oggi il 50% circa dei malati guarisce. E la ricerca continua perchè le guarigioni aumentino.

Acquistando e regalando questo partecipa allo studio e alla terapie e alla installazione di nuove apparecchiature, si contribuisce fattivamente alla ricerca.

Un gesto d'amore, amore per la vita.

Realizzato con Dischi Ricordi e delle Edizioni Curci.

Associazione Italiana per la Ricerca sul Cancro
Via 5 - 20122 Milano - tel. 708.786 - c/c postale 307272

L'AVIS fa appello alla vostra generosità date un po' del vostro sangue
DONA SANGUE

PK publikompass
Per la pubblicità su LA STAMPA,
MILANO (20123) Via Gaetano Negri 6/10 - Tel. 86.96
Torino (10126) Corso Massimo D'Azeglio 60 - Tel. 658.985
Genova (16121) Via E. Vernazza 23 - Tel. 592.560
Novara (28100) Corso Mazzini 1 - Tel. 33.341 - 399.240 - 399.249
Savona (17[illegible]) Via Astengo 1/1 - Tel. 36.219 - 386.485
S. Remo (18038) Via Giolitti 47 - Tel. 884.949 - 884.940
Imperia (18100) Via 1 - Tel. 273.371

Sabato 23 - Domenica 24 maggio 1981

week-end

STAMPA SERA

Supplemento al numero 137 di Stampa Sera, 22 maggio 1981 - A cura di Vittoria Sincero - Direttore responsabile Sandro Doglio

Un'anteprima del Palio in un'atmosfera medioevale

Asti: antichi giochi popolari

Domenica pomeriggio sull'acciottolato della storica piazza della Cattedrale di Asti «dame e cavalieri» torneranno a contendersi la palma del migliore, cimentandosi in una [illegible] antichi giochi popolari. Un'anteprima del Palio [illegible] promossa dal rione del Duomo.

I rappresentanti di dieci rioni cittadini daranno vita a dieci diatinte gare ispirate alla tradizione ai momenti della vita medioevale. E' una sorta di «*giochi senza frontiere*» dei secoli scorsi che non mancherà di divertire il pubblico (l'ingresso [illegible] è gratuito). Sullo sfondo della bellissima cattedrale astigiana (uno degli esempi più importanti di architettura sacra del Piemonte) le squadre con i costumi colorati di ciascun rione si [illegible] prima nell'«*albero della cuccagna*»: la classica scalata con premi a sorpresa. Poi si passerà al «*tiro al cavallo*» (si devono colpire le sagome di cavalli in corsa a 15 metri di distanza con tre grosse palle di stoppa); al «*gioco della cerbottana*» [illegible] sparo razzetti ai palloncini colorati.

La forza dei cavalieri sarà messa alla prova con il «*lancio del tronco*» del peso di 15 chili.

Uno [illegible] giochi più spettacolari è l'«*assalto alla torre*» nel quale [illegible] squadre [illegible] prima [illegible] e poi difensori [illegible] una «[illegible]» fragilissima [illegible] di grandi latte poste a piramide. Il «*tiro al rettore*» [illegible] una prova riservata ai capi [illegible] dieci rioni in gara che devono cercare di colpire le sagome dei rivali.

Nel «*bacio della castellana*» i concorrenti devono [illegible] lungo una fune nel minor tempo possibile e baciare con un timbro la castellana in [illegible]. Infine due giochi nuovi che devono ancora provare il collaudo della [illegible] «*el biroce*» costruito da una sorta di biga trainata dai concorrenti in corsa e il «*carrima la [illegible]*» singolare [illegible] il cui «teatimone» è la bandiera di uno sbandieratore.

Sergio Miravalle

Questa settimana:

- **Maritaggio all'antica moda contadina a San Marzanotto: tota Barbera sposa il Grana Padano in un'allegra [illegible] in cui si fondono tradizioni e costumi astigiani e cremonesi** *(a colori a pagina VII)*
- **Alla riscoperta dell'architettura piemontese [illegible] in ville [illegible] Cuneese** *(a pagina III)*
- **Castelnuovo Nigra offre i suoi profumati narcisi bianchi e le sue patate giganti** *(a pagina VI)*
- **San Pancrazio: un santuario di marmo [illegible] ricordo [illegible] un soldato quindicenne venerato da cinque secoli** *(a colori nelle pagine IV e V)*
- **Casale presenta una «Settimana del buon mangiare monferrino»** *(a pagina VI)*
- **Si parte alla scoperta del Piemonte con il vecchio treno [illegible] vapore** *(a colori [illegible] pagina II)*
- **Appuntamento in Liguria, [illegible] Noli [illegible] Pietra per chi ha voglia di pedalare o camminare tra il verde e tra i resti del passato** *(a pagina VI)*
- **Sagra [illegible] busie» a Visone, Acqui** *(a pagina VI)*
- **A Borgo San Dalmazzo si recita in dialetto** *(a pagina VI)*
- **Inoltre le mostre, i concerti, il teatro, lo shopping, la gastronomia, le gite e le proposte del Touring Club, dell'Aci, del Cai, del Comune e della Provincia di Torino, di Orizzonte Piemonte**

Veglione, cena e torta gigante a Niella Tanaro

I «mal marià» non s'arrendono e cercano l'anima gemella bis

L'anima gemella [illegible] può [illegible] cercarla, [illegible] aver [illegible] nel futuro [illegible] le passate esperienze non [illegible] Con questo spirito, i [illegible] dei «[illegible]» (mai sposati) di Pianezza (To) e del Monregalese (Cn) hanno organizzato per stasera una grande veglia per conoscersi e, perché no, intrecciare nuove relazioni.

Così, al dancing «La Göba» [illegible] Tanaro (presso [illegible] dell'autostrada Torino-Savona), si riuniranno a centinaia, [illegible] e uomini soli, per un cenone e una notte di danze ed allegria.

Il titolare de «La Göba», Giuseppe Bosco, ha preparato per l'occasione una grande torta «del gemellaggio», che sfida per dimensioni (e bontà) la torta «cornuta» [illegible] l'anno [illegible] per il club monregalese.

L'associazione — a cui possono aderire tutti [illegible] ro che sono, o si ritengono, sposi sfortunati, [illegible] già duecento soci a Ceva e Mondovì e ha due presidenti, Umberto Quaterno [illegible] Turco. A Pianezza [illegible] insoddisfatti del matrimonio — a quanto sembra — sono [illegible] più: il club, guidato dal [illegible] Gramaglia, ha infatti 400 affiliati.

g. gr.

Viaggi Week-end

SCOPRI VECCHIO PIEMONTE

Su treno a vapore

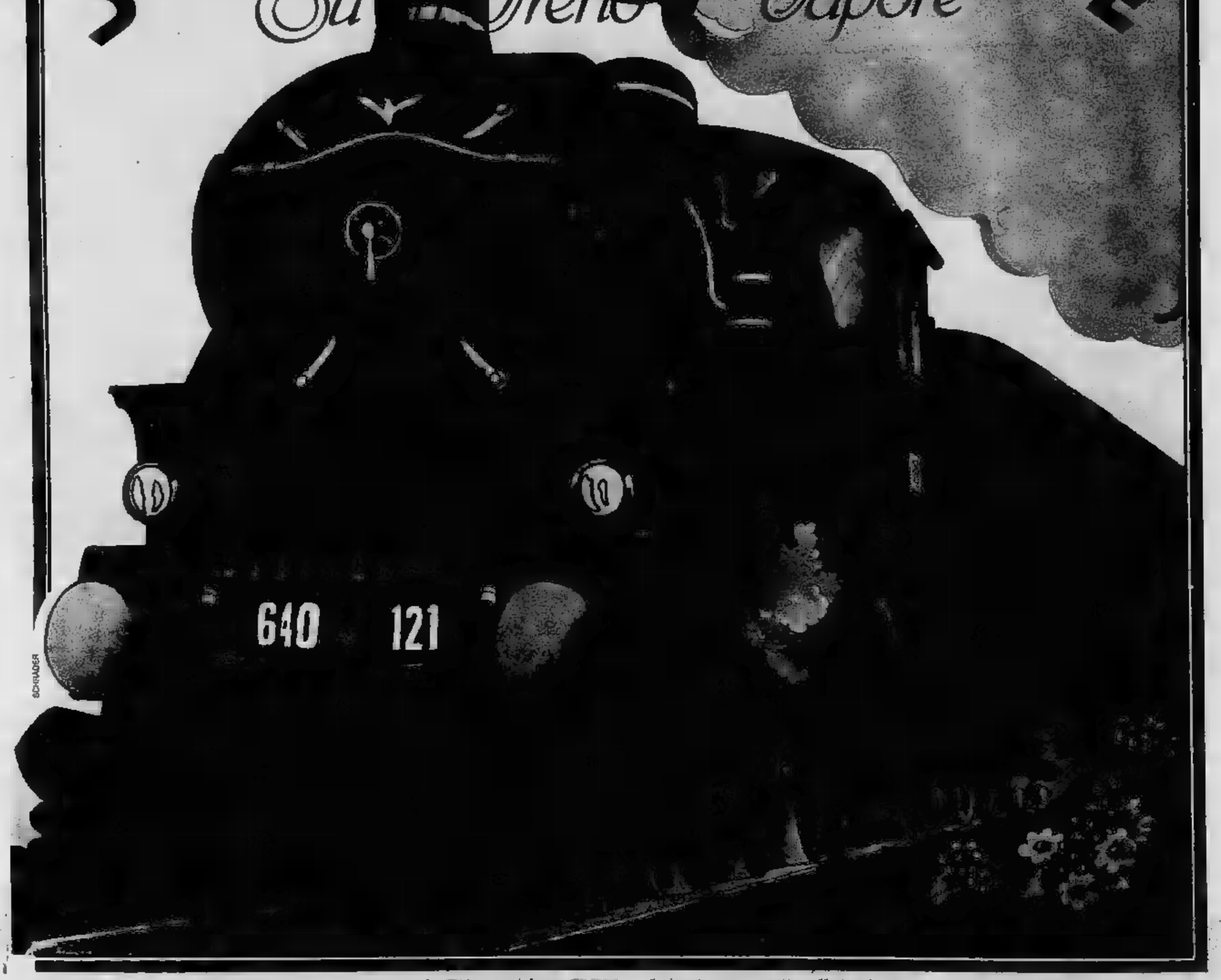

Quale soddisfazione può [illegible] alla fantasia un viaggio [illegible] auto? Ben poca perché l'auto [illegible] di solito il simbolo della fretta, [illegible] viaggio con due soli traguardi — [illegible] partenza [illegible] l'arrivo — senza troppo rispetto e interesse per il percorso. Tanto più che in auto [illegible] viaggia per lo più sulle superstrade, [illegible] nelle zo[illegible] già molto conosciute.

Ma ecco d'ora in poi un modo nuovo [illegible] insolito per partire alla riscoperta del Piemon[illegible] con un mezzo [illegible] locomozione che [illegible] tempo e occasione [illegible] di spaziare [illegible] solo nei luoghi, ma anche nel tempo.

La proposta [illegible] infatti [illegible] weekend [illegible] ritro[illegible] con il «ciuf ciuf» caro a nonni e bisnonni.

Il treno a vapore l'hanno riscoperto la Regione e il Gatt, [illegible] il Gruppo Amici del Treno, di Torino, che [illegible] tempo si danno [illegible] [illegible] a ritrovare [illegible] ripristinare [illegible] [illegible] vecchie locomotive [illegible] carbone, disponibili per ogni sorta di percorsi alternativi.

[illegible] giugno, [illegible] la collaborazione dell'Assess[illegible] regionale al Turismo [illegible] organizzata [illegible] Tour Operator torinese Francorosso International, prenderà [illegible] [illegible] serie di viaggi weekend con un treno [illegible] vapore.

L'iniziativa, [illegible] Michele Moretti, vuol favorire il flusso turistico interregionale [illegible] il Piemonte, e offre una panoramica [illegible] e suggestiva del Piemonte stesso a cui [illegible] affiancano manifestazioni folkloristiche, attrattive enogastronomiche, il tutto rallegrato [illegible] vecchie musiche [illegible] ballate popolari.

I viaggi [illegible] sette, effettuati con un vecchio treno [illegible] vapore, [illegible] [illegible] disposizione dalle FF.SS. [illegible] [illegible] Gatt [illegible] attraverso quattro itinerari [illegible] daranno [illegible] al turista di [illegible] i luoghi più significativi [illegible] suggestivi della Regione. Gli itinerari (che *Stampa Sera* illustrerà [illegible] settimana in settimana) abbracciano il Piemonte [illegible] Monte [illegible] al Lago Maggiore, [illegible] [illegible] [illegible] Monferrato [illegible] [illegible] Langhe a quelli [illegible] [illegible] d'Aosta, dalle pianure del Vercellese alle verdi vallate [illegible]. «*Nulla è stato tralasciato* — [illegible] detto [illegible]! — *per dare l'opportunità a tutti* [illegible] *conoscere* [illegible] *apprezzare il nostro Piemonte*».

Per informazioni, prenotazioni [illegible] indicazione dei prezzi (accessibilissimi) per gruppi o individuali, gli interessati potranno rivolgersi alle principali agenzie [illegible] viaggio [illegible] richiedere [illegible] Francorosso, Torino, via [illegible] l'opuscolo a colori [illegible] i dettagli.

Gli Enti Turistici delle [illegible] [illegible] daranno il loro benvenuto ai viaggiatori dei treni Vecchio Piemonte organizzando [illegible] festazioni folkloristiche o [illegible] incontri [illegible] visite ai luoghi più [illegible] [illegible] di particolare interesse. L'organizzazione ha, inoltre, previsto che gruppi di animazione regionali raccontino in musica i fatti più salienti e le leggende più popolari [illegible] passato piemontese durante il viaggio [illegible] treno, passando di carrozza in carrozza. [illegible] [illegible] i partecipanti saranno, inoltre, offerti [illegible] [illegible] [illegible] borsa [illegible] viaggio, un cuscino-treno, opuscoli illustrati e pubblicazioni varie sul Piemonte.

orizzonte Piemonte
Regione Piemonte Assessorato al Turismo
FRANCOROSSO INTERNATIONAL

Il [illegible] e le Langhe
6-7 giugno, 12-13 settembre

Il Canavese e la Val d'Aosta
13-14 giugno, 27-28 giugno

Il Lago Maggiore, [illegible] le Centovalli, Locarno
20-21 giugno, 19-20 settembre

Valli di Cuneo e Monregalese
5-6 settembre

Esplorare le valli alla ricerca di sapori antichi

Piemonte in casa

Dalle baite armoniosamente inserite nell'ambiente naturale, alle ville di pianura, senza marmi e senza retorica, si riscontra una sorprendente continuità Un'architettura a misura della gente che ci abita

«Umanizzazione» del territorio alpino con suggestive costruzioni

La «gita fuori porta» domenica per chi non si contenta di respirare aria buona e gustare cibi più genuini, può sempre trasformarsi in una riscoperta d'ambiente. E spesso — con l'aiuto di un libro come quelli di cui parla nel riquadro — è anche possibile «leggere» nell'ambiente circostante la storia di un paese e di una valle.

La Valle delle meraviglie con gli straordinari graffiti di Monte Bego, la Valle Stura di Demonte con le sue stalle per gli animali annesse ai ricoveri per il pastore, la Val Vermenagna con i muretti a secco nei pressi di Roccavione, i piccoli borghi alpini, belli a guardarli con occhi più attenti appaiono spesso straordinariamente funzionali e armoniosi, costruiti secondo criteri omogenei pur nelle loro caratteristiche singole, perfettamente inseriti nel territorio e in uno stesso tipo di economia.

Da quei villaggi dei pendii soleggiati della Varaita, Grana, Stura, parte il filo conduttore e la chiave per capire l'edilizia piemontese. Un'edilizia che, pur nelle differenziazioni e cedimenti dovuti a fatti d'epoca, è rimasta fedele alla regola di fare case a immagine e misura di chi vi abitava e vi abita, cioè i piemontesi.

Civiltà per la quale la casa è godibile, adeguata a un modo di vivere funzionale e senza retorica, dove la sua segreta e irresistibile attrattiva.

Le ville costruite nella pianura lungo il Gesso e la Stura presentano aspetti di sorprendente continuità con le delizie delle Alpi. Non vogliono competere con i «palazzi in villa» non emigliano la maestà e difesa né alle splendide dimore del Rinascimento toscano, del patriziato veneto o del napoletano.

Sono ville cascine, senza retorica, senza marmi, con gli archi derivati dagli antichi balconi di legno lavorato, con la tappezzeria sostituita dagli affreschi: case «vive» dove pare di cogliere l'eco del passato che ognuno ha concepito la casa in funzione dell'ambiente, come centro e motore attorno alla quale ruota la gestione e la produzione della circostante e nella quale la famiglia si riunisce in una convivenza.

E anche questa la «lezione» che può essere riportata a casa da un weekend nelle valli piemontesi, meno del ricordo di un piatto di sapore.

v. s.

Balconate in legno e decorazioni murali d'ispirazione religiosa a Frassino e Celle in Val Varaita

La bella facciata alla Sua Soleante di villa Boccardo a Passatore e (sotto) Villa Ferraris di Celle a Spigetta

Incontro a La Morra

Sul tema «Due modi di abitare e di vivere: raffronto fra due civiltà», incontro tra amici con Claudia Ferraresi stasera alle ore 21 alla «Ca dj'amis» di La Morra. Saranno presentati i volumi dell'Arciere: «Ville del Canavese» di Adriana Boldi Sassone e «Abitare le Alpi» di G. Doglio e G. Unia.

Ne parleranno Elisa Rossi Gribaudo e Giovanni Romolo Bignami. Guiderà il dibattito Sandro Doglio, direttore di Stampa Sera. La «Ca dj'amis» è in via Vittorio Emanuele 8 (Tel. 0173.56239).

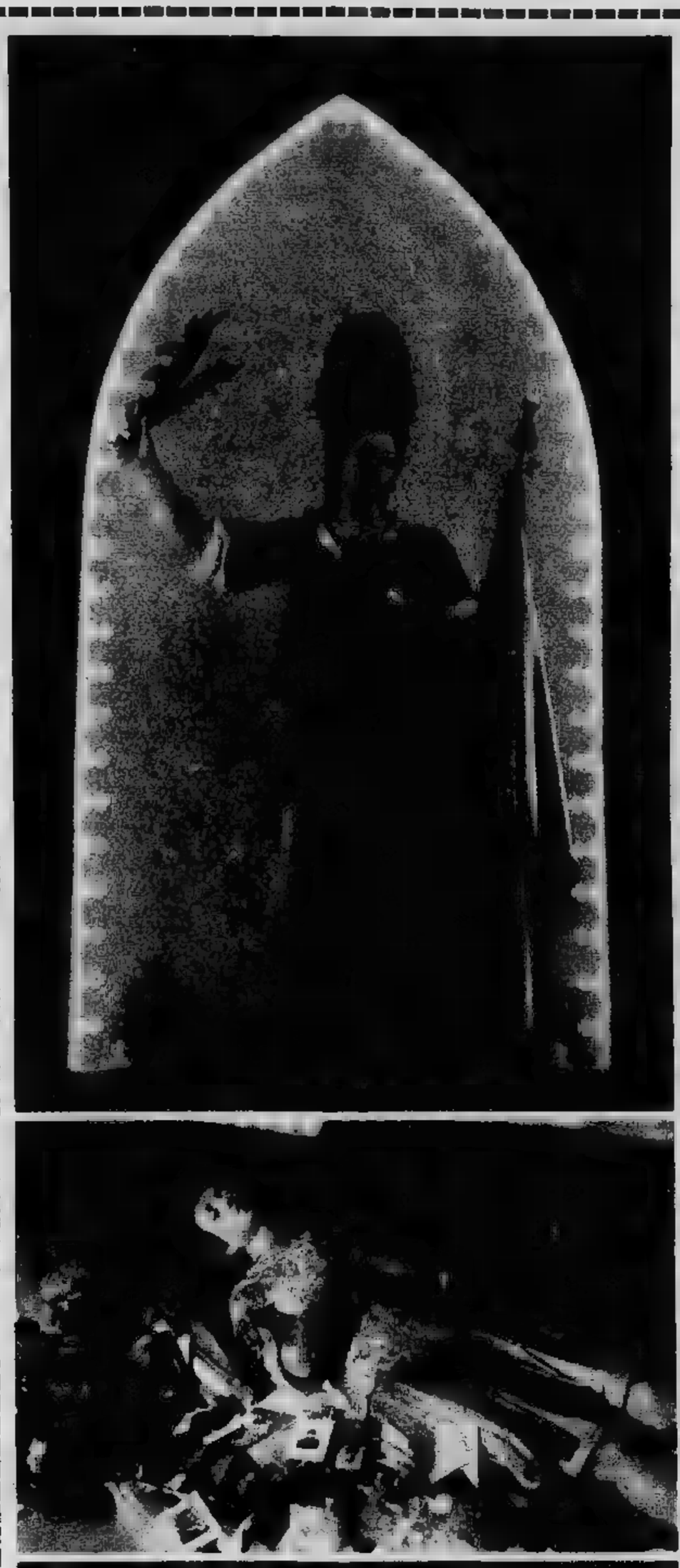

San Pancrazio nella immagine tradizionale. Sotto: il quadro che ricorda il fondatore del santuario (1640), Carlo Emanuele Filiberto

A Pianezza da cinque secoli il culto

Un tempio di per il soldato qui

Il miracolo della gamba riattaccata ■ ■■■ vecchia cappella gremita gno - Il martire di Frigia chiuso in una nicchia di vetro ■ la statua

Al fondo del lungo viale di tigli già prossimo ad esplodere nella fioritura, ■ lacciata di pietra bianca, slanciata e altissima, rivela il «vestito nuovo» del Santuario di San Pancrazio. I ■■■ mi ancora luminosi, come appena usciti dalla cava, ricordano il Santuario di Oropa. Anche là il tempio antico parve troppo esiguo per accogliere le migliaia di pellegrini che andavano a chiedere grazie alla ■■■■■■ Nera, ■ ne costruirono uno più ampio, monumentale, sontuoso. Rispettando, però, l'antica chiesetta costruita alla buona ■■■■■ alla roccia in cui la tradizione vuole che sant'Eusebio ■■■■ deposto il simulacro della ■■ donna.

A Pianezza, invece, i buoni padri hanno pensato che per ■ martire protettore, i mattoni fossero cosa troppo povera, ■ demolirono l'antica cappella sorta attorno al pilone che due coniugi miracolati ■■■■■ eretto, distrus■■■ l'antico altare, anch'esso in mattoni, ■ lo sostituirono ■■■ uno marmoreo, barocco, rimasto nella navata dopo ■ primo rifacimento del tempio, ma come schiac■■■ da uno nuovo recentissimo, altare eretto al centro ■■■ cappella, anch'esso marmoreo e suntuoso, vertiginosamente teso ■■■■ il soffitto.

La pietà ■■■ fedeli si traduce sovente in ■■■ sorta di esaltazione per le esteriorità. ■■■ più suggestiva la vecchia chiesa ■ San Pancrazio, o l'attuale, sfarzoso tempio in ■■■ gotico, certamente scenografico, ■■■ po■ ■■■■■ al raccoglimento? Forse è un problema che ■■■ bisogna porsi, chi ■■ a San ■■■■■■■ forse ■■■ ve■ ■ cuspidi, i pinnacoli, i rosoni, le vetrate, le scalee: quanto ■■■■ egli lo ha ■■■ ■■■■■ di ■■ ■■ il pellegrinaggio di fede, o anche il piacere di una gita in ■■■■ pagna arricchita di devozione.

La storia del martire ■ ■■■■■■■■■■ nota e datata. Pare sia nato intorno al ■■■ a ■■■■■■ provincia proconsolare ■■■■■■ di Frigia, in Asia minore. Orfano, venne ■ Roma con ■■■ ■■■ quando aveva tredici anni per completare gli studi. Doveva essere abbastanza ricco, perché ■■■■ ■■■■ ■■■ Celio, che ■■■ il quartiere elegante ■■■■ ■■■■■ di allora. Si fece cristiano e ■ quindici anni, per ■■■■ abiurare, fu decapitato durante la persecuzione di Diocleziano. La decapitazione avvenne il 12 maggio 304. Fu sepolto in una catacomba, secondo il rito di allora, ed il suo cranio divenne oggetto ■■■ devozio■■■ Ritrovato ■■■■ tomba, fu ■■■■■■■■ nella ■■■■■■ Laterana e per speciale ■■■■ cessione, nel 1950, quinto centenario dell'apparizione ■■■ martire ■ Pianezza, fu trasportato nel Santuario dove rimase per circa un anno.

Ci si può ■■■■■■■■ perché, proprio a Pianezza, sia sorto un santuario dedicato a un santo che veniva dall'Asia Minore, ed anche questa sarebbe domanda oziosa, perché i santi si rivelano do■■■ e quando vogliono, possedendo il dono dell'ubiquità.

Forse che la Madonna, anch'essa di origine asiatica, della Galilea, ■■■ si ■ mostrata ad umili fedeli nei Bassi Pirenei,a Lourdes, ed ■ Fatima, in Portogallo. Questo per significare che ■ fede non ha frontiere, i fedeli accorrono là dove pensano ■ trovare sollievo a mali veri o immaginari, a ■■■■■ la serenità ■ luoghi lontani dal frastuono delle folle.

Succede poi che, pensando ■ sfuggire ■ tumulto della folla, i pellegrini si trovano in così gran numero nello stesso luogo ■■■ forma■■ essi stessi folla. Non ■ possibile dire quanti siano i visitatori del Santuario di ■■■ Pancrazio durante un anno; sicuramente decine ■ decine ■■ migliaia, mi dice padre Felice, il frate passionista che attende alla vendita dei *souvenirs* ■■■ Santuario. La domenica arrivano pullman da ogni parte d'Italia e, specie in estate, i pellegrini sono cinque, seicento ogni domenica.

La ■■■■ di taumaturgo ■■■ Martire ■■ Frigia si dif- fuse ol dietro. verso accade stre ■ la sign za pori che fal prato. cise ■ gamba la donz sangua crazio avrebb promet sua me prio do sgrazia guarigi cono le ■■ se si dell'em ■ un'o racolos gamba prima

In questo itinerario alla riscoperta del del Piemonte ■■■■■ già fatto tappa.
● Alla Madonna Nera ■ Pertengo (V 1981.
■ ■ santuario della Consolata di Torin gennaio.
■ Alla Madonna del Palazzo ■ Cresc febbraio.
● Alla chiesa di San Giulio a Lemie n marzo.
● Alla Via Crucis di ■ongardino nell'Asi
● Alla Madonna delle Vigne (Trino) il 24
● Al Sacro Monte di Crea (Casale) il 7 ma

Un affresco del 1450 che era sul pilone primiti

di san Pancrazio

marmo ndicenne

di arti d'argento di grucce di le- di gusto popolaresco sulla facciata

santuari dimenticati

rcelli) il 23 gennaio

fra gli ex voto il 30

ntino (Vercelli) il 6

lla di Via il 6

igiano il 13 marzo.
aprile.
glio.

tre cinque secoli ad- Era il 12 maggio 1450, mezzogiorno. Come ancora in alcune no- mpagne piemontesi, ora Casella di Pianez- ò il pranzo al marito ciava l'erba in un loro Sbadato, il marito re- netto con la falce una alla moglie. Mentre ava morendo dis- apparve San Pan- quale assicurò e guarito la donna di erigere in moria un pilone pro- v'era accaduta la di- Promessa fatta, ne ottenuta. Così di- storie, senza precisa- trattò di un arresto orragia, o addirittura perazione mi- chirurgia, cioè la riattaccata dov'era el colpo di falce.

Intorno all'antico pilone crebbe la fede dei devoti, San Pancrazio divenne il grande taumaturgo, il dell'impossibile. un giorno vi il desiderio di fare una gita, o sciogliere un voto, o anche di andare solo a curiosare, vi renderete conto di tanta fede dalle migliaia e migliaia di ex voto appesi alle pareti della vecchia cappella, lungo le scale che conducono cripta, nella cripta stessa, quanti dolori, speranze, invocazioni siano arrivate al simulacro del Martire,chiuso in una nicchia di vetro sotto l'altare della cripta. Cuori gambe, braccia d'argento splendono leggermente ossidati nella luce soffusa della cappella. Uomini e donne che si salvano da incendi, da cadute dalle scale e da impalcature, da cavalli imbizzarriti, da carri che li travolgono.

La fantasia popolare ha dato sembianze a tutti i mali che affliggono l'umanità, specie a quelli che affliggono gambe. parte quelle in argento, appesi alle pareti vi sono infinite grucce di legno, così antiche che il legno si sfarinando sotto l'azione implacabile dei tarli. Ma sono queste testimonianze umili, poverissime, a commuovere. Ora, forse per la folta immigrazione, giunte nella cappella Pancrazio anche le del Meridione; fiocchi rosa azzurri bimbi malati, abitini prime comunioni cresime sono lì testimonianza guarigione richiesta e forse ottenuta.

San Pancrazio, col volto di adolescente della scultura popolaresca, sembra guardare e pomettere. E' morto a anni, già vestito soldato romano, spada in una nell'altra la palma del martirio. Nessuno saputo spiegarmi il perché quell'uniforme soldatesca sul corpo di un adolescente; forse i romani reclutavano i loro soldati anche fra i giovanissimi.

La festa solenne di San Pancrazio cade 12 maggio, giorno dell'apparizione, le celebrazioni durano l'intero mese.

Francesco

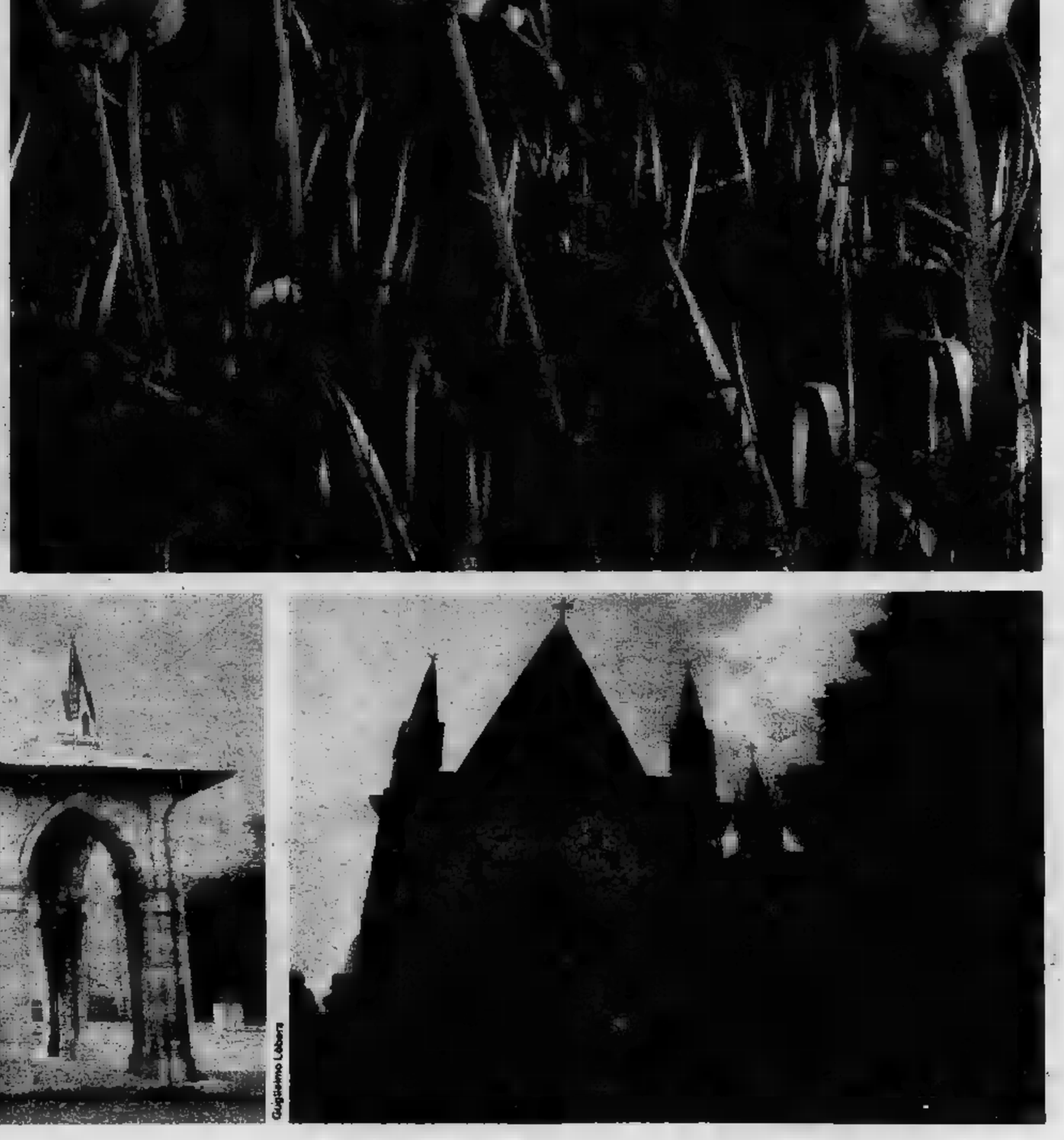

Guglielmo Libera

Casale inaugura una «Settimana enogastronomica»

Mangiar monferrino

Scene di banchetto in una delle cappelle del Sacro Monte di Crea nel Monferrato

[illegible] e il suo Monferrato» saranno a Torino lunedì prossimo alle ore 20,30 per presentare, nei saloni di Villa Sassi, la prima «Settimana enogastronomica di Casale».

Gli [illegible] dell'Istituto alberghiero [illegible] una [illegible] brigata di cucina e sala della casa prepareranno alcuni tradizionali piatti tipici della cucina casalese abbinati ai Doc della regione.

Il Monferrato — è bene ricordarlo — [illegible] di [illegible] la patria della bagna caöda, gloria del Piemonte ghiotto e divide con le Langhe la raccolta del prezioso tartufo bianco. Casale in particolare è nota per i suoi squisiti «crumiri», una delle leccornie più popolari, e tra i piatti di trattoria annovera le scaloppine alla finanziera e il fagiano in brusco.

Ecco perché una settimana di gastronomia monferrina è un impegno di gusto per chi ama la buona tavola. E anche un invito a visitare Casale e il Monferrato, una terra di grande interesse, ricca di arte e di tradizioni.

● Nell'Alessandrino [illegible] intanto la marcia, ricca di successi culinari, [illegible] «Primavera nelle Valli Borbera e Curone», ossia il tour gastronomico organizzato per il terzo anno consecutivo dalle Comunità Montane.

Tre le tappe di questa settimana: questa sera sarà di scena il ristorante «Ponte» [illegible] Brignano [illegible] (tel. 0131/784625) che presenta un menu a base di trota, risotto, gnocchi verdi, filetto in crosta con patate, coniglio con olive. Prezzo 10.000 lire, vini esclusi.

Domani alle 20 il Tour gastronomico fa tappa al ristorante «Belvedere» in frazione Pessinate di Cantalupo Ligure (tel. 0143/90016). [illegible] il prezzo [illegible] bottiglia di vino [illegible] saranno portati in tavola cortese di Gavi [illegible] rosso di Momperone).

Come menu si inizia con salumi misti per passare alla lingua tonnata, cui faranno seguito cotechino caldo con verdura, tartufi piccanti di formaggio, gnocchetti in brodo, risotto con sugo di funghi, scaloppine alla Belvedere, arrosti misti e altro [illegible].

Infine domenica alle 13 terza tappa con sosta all'albergo ristorante «La Balta» di Fabbrica Curone frazione Salogni. Sempre 10.000 lire il prezzo per persona, vini esclusi. A tavola saranno serviti ravioli al sugo, tagliatelle fresche al sugo di funghi, arrosti misti, torta di mele, macedonia con gelato.

[illegible] la [illegible] il complesso folk «Augusto» (fisa-sax-batteria).

L'albergo-ristorante «La [illegible] [illegible] [illegible] possibilità di [illegible] il week-end (22.000 lire per persona) con pernottamento, [illegible] prima colazione [illegible] pranzo gastronomico.

e.c.

Per la Madonna del Buon Consiglio

Fagioli e fantasia festa a Confreria

Confreria un tempo era solo una grossa borgata agricola separata da Cuneo dal fiume Stura; oggi è un popoloso sobborgo abitato soprattutto da pendolari.

Ha però [illegible] le tradizioni antiche e [illegible] queste, particolarmente sentite, la festa della Madonna del Buon Consiglio che comincia domani.

Alle 15 i ragazzi delle elementari e delle medie si cimentano in una gara di disegno all'aperto a soggetto libero. Contemporaneamente gli adulti cercheranno di riempire i cestini di trote con la gara di pesca.

[illegible] mattina alle 9 si potranno ammirare i disegni in mostra. Alle 16, gara di degustazione intitolata «I miei a tasto 'l vin» con premiazione dei migliori sommeliers dilettanti. Alle 17 un appuntamento sportivo con la gara podistica «Quattro passi fra i canali» mentre alle 21 liscio per tutti nel padiglione delle [illegible].

Lunedì 25 maggio alle 14, giochi e divertimenti popolari nel primo pomeriggio; alle 17 un concorso gastronomico «fagioli e fantasia un piatto a Confreria» la cui rima sottintende che non c'è limite alle ricette, preparate sul campo.

g. d. m.

Teatro in dialetto a Borgo S. Dalmazzo

Luogo di passaggio più che di sosta, posto sulla strada del colle di Tenda, Borgo San Dalmazzo (7 mila abitanti) si trova a dover combattere — ad armi impari — la concorrenza della [illegible] Cuneo [illegible] della famosa Limone Piemonte.

Per diventare centro di richiamo per i turisti il Comune ha varato un mese di festeggiamenti. La Sagra di primavera, fatta di teatro e giochi di piazza, si è iniziata con l'estrazione della [illegible] di Mondovì, «la Cricca del Borgat» e proseguirà per tutto il mese con divertimenti, commedie in piemontese, presentate [illegible] compagnie [illegible] della [illegible].

L'appuntamento più [illegible] soprattutto fra i giovani, [illegible] però [illegible] i Giochi [illegible] quartiere, [illegible] falsariga [illegible] Giochi [illegible] frontiere, che [illegible] vedranno impegnate al campo sportivo sette squadre in rappresentanza dei rioni cittadini.

Sagra «del busie»

[illegible] paesane affondano [illegible] origini nel buio di epoche [illegible] vantano addirittura natali di sangue nobile. Visone, invece, con la «festa del busie» ricorda una vecchia tradizione popolare, nata nelle cascine del contado. Quando le famiglie erano ancora patriarcali, nelle sere tiepide di primavera, le donne in cascinali diversi solevano ritrovarsi: si radunavano in grandi cucine, tagliavano colletti, scherzavano sul bel tempo in arrivo.

E così, per tenere impegnate le mani, cucinavano piccole cose d'oggi, economiche. Le chiamavano «el busie», visto che se ne dicevano tante mentre si vegliava. Dolci [illegible] quattro soldi, squisiti, semplici, che hanno ispirato canzoni popolari e che mangiamo ancora oggi nell'illusione di ritrovare la serenità di quei tempi.

Domenica prossima Visone è in festa per la sua tradizionale e annuale sagra del busie. Ne verranno distribuite sei quintali!

A contorno della manifestazione una gara di pesca alla trota al mattino una corsa ciclistica categoria Allievi primo gran premio Festa delle Busie e Trofeo Bar Sport nel pomeriggio. Poi la grande distribuzione gratuita per tutti nel tardo pomeriggio delle gustose busie.

g.i.p.

Dall'Alto Canavese un invito di amicizia

Castelnuovo: narcisi e patate

Ci sono paesi che si sono fatti una fortuna turistica anche solo con uno slogan azzeccato e altri che invece non sono abbastanza conosciuti, anche se con tutte le carte in regola per offrire agli ospiti week-end e vacanze piacevoli.

Una di queste «voci in sordina» è nell'alto Canavese, quella di Castelnuovo, un paese d'antica origine che custodisce [illegible] ha restaurato) il castello dove nel 1828 nacque [illegible] Nigra.

Domenica prossima però ecco i neanche mille castelnovesi guidati dal [illegible] Giacomo Caretto Buffo farsi avanti a invitare i «cittadini» con l'offerta di un profumato narciso.

A quest'epoca i narcisi bianchi coprono i prati come bianchi lenzuoli e chi accoglierà l'invito potrà anche visitare una mostra di minerali, una mostra di fotografia e vincere alla lotteria un bel narciso d'oro.

E c'è la possibilità di tornare a casa con un bel sacco di patate giganti, gustosissime, come si può constatare assaggiandole nei tre locali dove si servono piatti tipici.

● La sera di martedì 26 maggio, a Stresa, a cura delle sezioni Est Monte Rosa del Club Alpino Italiano, sulle rive del Lago Maggiore, nel Palazzo dei congressi verranno proiettati i film di montagna vincitori del Festival di Trento 1981. Sul lago, dunque, per ammirare la montagna e parlare della sua riscoperta.

● La riscoperta della cultura e delle tradizioni locali che ancora parlano il vecchio dialetto intrese. Il proposta a Verbania dalla «Cumpagnia dul dialet da Intra» che martedì 26 maggio alle ore 21, al cineteatro Vip, metterà in scena il testo di un appassionato autore verbanese, Luigi Fioretta; il titolo del lavoro è: «Intra... car paesa... cul luganigh in sul scees».

Pedalando e camminando nella Liguria verde

Domenica prossima in Liguria invasione dei centri storici da parte di un nugolo di ciclisti. Un modo anche questo per conoscere ed apprezzare le bellezze nascoste, e sono molte, di quelli che erano i più importanti nuclei abitati di alcune località della Riviera.

Si andrà naturalmente a «pedalata di marcia» perché il «giro cicloturistico dei centri storici» non ha le caratteristiche di una competizione o di una gara agonistica.

Organizzato dall'azienda autonoma di soggiorno di Noli con la collaborazione dell'Udace e della sezione ciclistica della locale Polisportiva, il giro partirà alle 9 e raggiungerà il Finalese. Dopo aver attraversato quel comune invertirà direzione di marcia. Arriverà a Savona, passerà per l'antica via Pia; quindi, tornando indietro, attraverserà Vado e Spotorno e arriverà a Noli dove, immediatamente, avrà luogo la premiazione. Il giro è, ovviamente, libero a tutti.

● *Organizzata dalla locale Polisportiva si svolgerà domenica a Bragno, una frazione del comune di Cairo, la sesta edizione della «marcia sui sentieri dei cinghiali e dei caprioli». Si tratta di una camminata non competitiva di complessivi 13 chilometri che toccherà alcune stupende zone come quelle del «lago di Gola», Camponuovo, Monte Goso e «Ciaz da pasturi». La partenza sarà data alle 9.*

● *Organizzata dalla Società di mutuo soccorso con il patrocinio dell'azienda autonoma di soggiorno di Savona, si svolge domenica prossima a Pietra Ligure la quarta edizione della «Camminata dei tre colli». Il percorso si snoda per 12 chilometri tra le colline di Pietra e di Rialzi, in un susseguirsi di paesaggi sempre diversi e sempre suggestivi.*

● *Un'escursione nella suggestiva zona, immersa nel verde, del Colle di San Bartolomeo: è l'occasione offerta dalla seconda Marcia dei Boschetti, in programma domenica a Caravonica, presso il Santuario di Nostra Signora delle Vigne.*

● *Domani si terrà a Spotorno la terza edizione del premio internazionale di giornalismo organizzato dal Comune e dall'Ordine dei giornalisti.*

La manifestazione sarà preceduta stasera da una «tavola rotonda» straordinaria del consiglio nazionale dell'Ordine dei giornalisti dedicata al problema del «giornale nella scuola».

● *L'Associazione musicale «Antichi organi» promuove domenica alle 21, nella chiesa di S. Maria Giuseppa Rossello un concerto del coro «San Bernardo» di Camporone e del complesso barocco genovese diretto da Flavio Dellepiane. In programma brani di Scarlatti.*

Una estrosa sagra di primavera nell'Astigiano

Tota Barbera e Grana Padano si «maritano» a S. Marzanotto

Un pugno di case su in alto, un castello che si fa [illegible] Berengario (dove soggiornò Cavour), [illegible] parco di una villa favolosa (villa Badoglio), un panorama meraviglioso sulle colline e sulle montagne circostanti basterebbero [illegible] riempire [illegible] normale giornata [illegible] un turista [illegible] domenica. Invece domenica prossima [illegible] Marzanotto offrirà [illegible] più [illegible] quanti vorranno partecipare [illegible] [illegible] decima «Sagra di primavera».

Intanto si godrà del privilegio di assistere [illegible] un «*mariage*» nel quale sono coinvolti due splendidi esemplari della cultura culinaria monferrina e padana: la gentile [illegible] robusta «Tota Barbera» e [illegible] maturo [illegible] piccante «Grana Padano» sul cui accordo nel tempo nessuno nutre dubbi.

La sposa marzanina indosserà [illegible] vestito [illegible] fiorellini, camicetta di seta con pizzi [illegible] [illegible] mano stringerà un «*bouquet*» [illegible] rose selvatiche mentre il rubizzo cremonese porterà il rustico costume contadino della «Bassa». Celebrerà il rito il «Frate» assistito da «Compare» [illegible] [illegible]e» ed il «Notaio» redigerà l'atto attorniato dal «Cuoco», «Giullare» [illegible] altri personaggi in costume.

[illegible] lato «Cardo Gobbo di Nizza», promesso sposo tradito, si mangerà le spine dalla rabbia e formulerà propositi di vendetta.

I buongustai potranno aggirarsi tra i banchi della mostra-mercato (che in [illegible] [illegible] sempre femminile) del «Barbera» [illegible] del «Grana Padano» e assaggiare i piatti che vengono distribuiti [illegible] base di prosciutto cotto al forno, salumi vari e formaggi, il tutto innaffiato [illegible] generosi bicchieri di robusto barbera [illegible]

[illegible] [illegible] Marzanotto il Barbera [illegible] sempre stato [illegible] [illegible] assieme al Grignolino e [illegible] piacere constatare [illegible] tutte [illegible] vigne vengano ancora lavorate soprattutto dai giovani [illegible] non hanno voluto abbandonare la cultura dei padri e [illegible] nonni. I cremonesi [illegible] «Latterie» padane che vengono [illegible] accompagnare lo sposo avranno modo di apprezzare questo vino secolare e c'è [illegible] sperare che qualcu[illegible] li consigli [illegible] [illegible] prenderlo troppo «sotto gamba» perché oltre [illegible] certo limite il Bar[illegible] non perdona.

Sempre nel [illegible] della [illegible] Villa Badoglio dopo la rappresentazione teatrale a cura [illegible] giovani [illegible] paese, il gruppo torinese [illegible] «I Cantambanchi» terrà un concerto nel quale troveranno posto vecchie melodie [illegible] colline piemontesi e della pianura lombarda [illegible] meglio suggellare l'avvenuto «mariage».

[illegible] c. p.

[illegible] [illegible] [illegible] San Marzanotto sarà preceduto [illegible] una manifestazione organizzata dalla Camera [illegible] commercio di Asti. Per due giorni, il 23 e il 24, in concomitanza con il Rally [illegible] vini, nel salone sotterraneo di Palazzo Pogliani in piazza Alfieri sarà aperta una mostra mercato di grana [illegible] [illegible] vini astigiani.

[illegible] grana padano sarà presentato da tre caseifici del Cremonese: Ca' [illegible] [illegible] (Cremona), Forcello (Stagno Lombardo), Soresinese (Soresina) [illegible] [illegible] vino astigiano [illegible] rappresentato [illegible] Gancia, Riccadonna, Martini [illegible] Cinzano, per gli spumanti, [illegible] dalle ditte Bersano, Bava, Dezzani, Duca d'Asti e Ronco, per i vini rossi. Sarà anche presente [illegible] Consorzio esportatori vinicoli astigiani con i suoi 20 aderenti.

Durante i due giorni della rassegna sarà possibile assaporare il grana insieme con i vini della nostra migliore produzione.

Nella settimana successiva in circa 60 punti di vendita al dettaglio sarà effettuata d'accordo [illegible] l'Unione commercianti, una vendita promozionale di [illegible] padano.

SAGRE CONCERTI MOSTRE IN PIEMONTE

TORINO

Torino — Aperta nel Foyer del Piccolo Regio la rassegna «La riscoperta dell'Egitto nel secolo XIX: i primi fotografi» (fino a domenica).

■ N[illegible] del Risorgimento, Palazzo Carignano, mostra «Un'altra [illegible] nelle [illegible]ere dei lavoratori».

■ La storia [illegible] padana «Padania - Cultura e territorio» è illustrata da una serie ■ [illegible] fotografici raccolti nel Palazzo degli Antichi chiostri, [illegible] 25 (fino a domenica).

■ Al Torino Esposizioni ■ [illegible] il VII Salone [illegible] veicolo [illegible] e commerciale (fino a domenica).

● Al Centre culturel franco-italien, [illegible] Donati 5 oggi pomeriggio una proiezione [illegible] tema «Le féminisme a-t-il changé [illegible] (alle 17,30). [illegible] 26 un film [illegible] Signoret [illegible] «Autopsie d'un témoignage» [illegible] 16,30 ■ 18,30) ■ l'inaugurazione [illegible] libreria Agorà, via Pastrengo 9 D, di una collettiva di fotografi [illegible] e francesi (fino ■ 16 giugno).

■ All'Unione culturale (via [illegible] Battisti 4/b) [illegible] «Gli uomini blu», [illegible] ricerca sul [illegible] algerino. La [illegible] ha il patrocinio [illegible] Provincia di Torino, rimarrà aperta sino al 14 giugno.

■ Il barocco latino-americano è il tema [illegible] mostra fotografica [illegible] magna della facoltà di [illegible] al castello [illegible] con l'egida dell'Istituto italo-lati[illegible] ■ [illegible] (Fino al 27 maggio).

● Panorama delle gallerie torinesi: alla Bierman, via Arcivescovado 9, le acqueforti di Piero Vado, presentate da Mistrangelo; alla sezione culturale della Marvin, via Lagrange 45, «Paesaggi e colore» del fotografo Nilo Mottura (fino al 30 maggio); collettiva di artisti della Provincia Granda alla Magimarsa, via Principe Tommaso 2 (fino a domenica).

● **Avigliana** — Al Golf Club La Fronde, via S. Agostino, Stefano Spagnoli presenta «Ritratti di amanti mai posseduti ed altri ritratti» da una ricerca per una biografia immaginaria di Paul Klee (fino al 29 maggio).

Carmagnola — Per i festeggiamenti di Santa Rita stasera gare a carte «Marchè l'as» (alle 21). Domani: bocce per i giovanissimi (alle 14), ballo di mini coppie e premiazione del miglior (alle 21). Domenica: messa, benedizione e distribuzione delle rose, gara di corsa a staffetta (alle 8,30), rottura delle pignatte e serata danzante (alle 21). Lunedì: bocce (alle 14), esibizione delle fisarmoniche e gara del dolce (alle 21). Martedì: grande serata di tre famosi fantasisti (alle 21).

ALESSANDRIA

Alessandria — Proiezione del film «Una moglie» di Cassavetes al cinema Ambra per il ciclo «Io, io e... gli altri?», film contro l'emarginazione a cura del Comune (alle 21,15).

● Rassegna delle opere pittoriche di Giorgio Frigo, primario ortopedico dell'ospedale di Acqui, a «La Maggiolina», via Modena 38 (fino a domenica).

Casale Monferrato — «Ricordo d'estate» alla galleria «Il Portale», via Alessandria, del pittore Giancarlo Cazzaniga (fino a domani).

[illegible] — [illegible] galleria di Adriano Villata, via [illegible] 1/B, [illegible] ■ Antonio Clavé (fino a domenica).

Vignale [illegible] — ■ Castello, [illegible] del mobile d'arte [illegible] Quartero; accanto ai mobili i quadri di Hanry Jelnick (fino al 30 maggio). [illegible] regionale, ■ [illegible] aperta la [illegible] di porcellane ■ cristallerie [illegible] gruppo [illegible] Keramik della Repubblica Democratica tedesca (fino al 31 maggio).

ASTI

Asti — [illegible] galleria Penelope, corso [illegible] personale del vignettista e caricaturista Franco Bruna.

CUNEO

Cuneo — Alla galleria «Arte '90», via [illegible] Settembre 32, ■ aperta la personale di Eva Turbiglio Vado (fino a domani).

Bra — Nelle vetrine di via Cavour e di via Principe sono [illegible] ■ [illegible] messe ■ disposizione per la rassegna d'arte S. Chiara '81 organizzata da «Per contrade vecchie e nuove», un gruppo artistico spontaneo. I lavori saranno poi in mostra da lunedì 25 al Circolo sociale braidese (fino al 29 maggio), dove attualmente è ospitata la personale di Silvia Dogliani (fino a domenica).

Cavallermaggiore — Personale di Carol Rama alla galleria d'arte «Maggiocolto», via Giolitti 7 (fino a fine giugno).

Dronero — Nella saletta della pasticceria Mazzini, via Giolitti 41, espone il pittore e scultore autodidatta Livio Angelo Freale (fino al 31 maggio).

Fossano — Rassegna degli oli, grafica e tele dipinte di Franco Borgo alla galleria Floriana, viale Mellano 9 (fino al 28 maggio).

[illegible] — Nella saletta d'arte «La meridiana», piazza San Pietro 1, quadri di Claudio Rolfi (fino alla fine di maggio).

Saluzzo — Mostra mercato [illegible] dell'antiquariato a Palazzo Bertoni (fino al 31 maggio).

[illegible]

Novara — Aperte [illegible] città due importanti [illegible] un'antologica dedicata a [illegible] Poletti, organizzata dal [illegible] Club [illegible] La Rotonda (fino domenica) e la personale del pittore [illegible] Enrique [illegible] nell'Arengo del [illegible] (fino ■ 21 giugno).

● Rassegna di [illegible] e [illegible] disegni originali del giornalista Carlo Bergoglio ■ Club [illegible] e del Collezionismo, via Brisati 3 (fino al 25 maggio).

Verbania — Al Kursaal di Pallanza è aperta la mostra «Novara e la sua terra nei secoli XI e [illegible] (fino al 27 maggio).

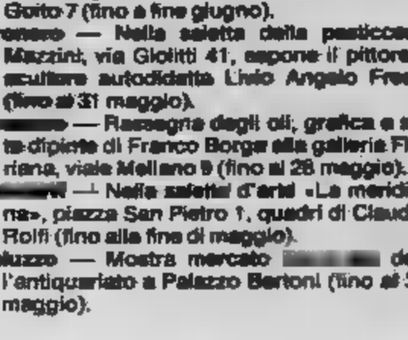

TORINO

Torino — Per la «Tazza rassegna di teatro e cultura popolare» al teatro Erba stasera va in scena «Macbeth» di Jonesco, presentato dal «Teatro del Pendolo» di Torino (alle 21,15). Domani sera: «Donne n'andi Torin» di Carlo Artallo con il «Gruppo Teatro» di Carmagnola.

● Al Parco Millefonti, presso il Palazzo a Vela, percorsi per tutte le categorie, a cura del Comune di Torino (alle 9).

S. Benigno Canavese — Stasera all'Auditorium, sperimentale concerto del clarinettista Marco Parlati e del pianista Fulvio Creux (alle 21).

ALESSANDRIA

Alessandria — Oggi e domani, a cura della Famija ad Galeud, «Festa di primavera» con gruppi musicali e folcloristici.

Camino Monferrato — La quattordicesima Festa del Piemonte fa tappa a Camino. Programma - oggi: a dies ore giuogh ëd la gioventù. A 3 bòt dop-mesdì gara a bocce al pònt e partia al tabasse tra «vaja gloria» e «neuve leve». A 7 ore 'd sèira «cant ëd le piòte» e «sagra dël buj e del bagnet». A mesaneuit «gran cosenta dlj mostardon» e apertura della Mostra 'd pitura a la Galeria Villata: soget locaj viet da pitor del pòst». (fino al 25 maggio). Domani: a dies ore inaugurassion dla mostra 'd fotografie sj'aveniment pi significativ ëd vita local ëd j'ultim 70 ani. A 3 bòt dop-mesdì cant d'origin monfrin-a dia corsi «El Campanin». Spetàcol ëd grop folcloristich an costum montfrin. A 9 ore 'd sèira dol siut an allegrìa con ëd balarin an costum e a 11 ore festa e faseuj. Lunedì: a 9 ore mostra dël bestiam dj'avlevament dël pòst con premiassion.

[illegible] — Oggi e domani [illegible] motociclistico nazionale [illegible] dell'oro».

[illegible]

Asti — Si inaugura oggi a «La Giostra» la mostra di Salvatore Pupello, patrocinata dal comune di Asti che raccoglie fotografie scattate nelle prime due edizioni di «Asti Teatro»: ballerini, clowns, mimi e altri artisti classici.

Mezzo secolo di storia di Torino alla mostra di Nini Maccagno al Centre Culturel Franco Italien. Pennta dall'interno della donna alle lontane traiettorie della pittura astratta, la Maccagno ha legato il suo nome a Casorati, Sneller, Bella Hutter, Raja Markmann. La sua mostra (che chiude oggi) è un significativo testimoniare della Torino tra due guerre.

● Oggi e domani si disputa il Campionato [illegible] italiano di [illegible] in tutti i bocciodromi della città (per informazioni tel. 271757).

NOVARA

Arona — Prende il via oggi la «XIX fiera del Lago Maggiore»: campionaria, nautica, campeggio e tempo libero (fino al 7 giugno).

● Alla chiesa di San Graziano concerto del gruppo di fiati «Musica Aperta».

Bogogno — Oggi festa campestre alla Gomba con esibizione della banda locale, giochi popolari, distribuzione del tradizionale minestrone e del caffè.

Romagnano Sesia — Gara regionale ciclistica su circuito cittadino per giovanissimi (iscritti alla F.C.I.).

Verbania — A Pallanza oggi e domani finale regionale maschile del Campionato juniores di basket.

VERCELLI

Biella — Nell'Auditorium di San Filippo, per il «Festival internazionale di musica» a cura dell'Associazione «Pietro Generali»: Ensemble «Concentus Iaurinensis» (Sergio Balestracci, Lee Robert Marca, Antonio Marca, Maria Rezzo): «Omaggio a Georg Philipp Telemann» nel terzo centenario della nascita.

TORINO

Torino — Il Centro studi e ricerche «Mario Pannunzio», corso Re Umberto 42 (tel. 543.639) organizza per oggi un itinerario culturale a Parma guidato dalla professoressa Levi Momigliano. Ritrovo alle 6,55 davanti alla sede. Al parco della Tesoriera musica di giovani complessi rock, jazz, funky, wave e cantautori (alle 14,30 e 18,30).

Pinerolo — Per il Maggio pinerolese in programma oggi: gara podistica regionale (alle 9,30); convegno bande musicali (alle 15) e rassegna cinofila in piazza Marioni (fino alle 18).

Susa — Proclamazione dei vincitori del Premio di poesia «Augusta Segusium» oggi al teatro Civico, sotto l'egida della Famija Segusina. Premio speciale per la sua attività di critico d'arte e letterario ad Angelo Mistrangelo (alle 10).

ALESSANDRIA

Acqui Terme — Si inaugura oggi nella sala del ristorante della stazione di Visone d'Acqui la personale di Rosalba Pesce (fino al 28 maggio).

Bastignana — Oggi quinto itinerario della serie «Conoscere pedalando la provincia di Alessandria», passeggiata in bicicletta sulle rive del Po.

Canegrate Monferrato — Stand gastronomici «Cantine mie» allestiti dai quattro Rioni Pacato - Oggi festa delle frittelle.

Tassarolo — Camminata ecologica e folcloristica.

Vignale — Festa delle «busce» e corsa ciclistica.

ASTI

Asti — Oggi corsa podistica per il trofeo «Emilio Pozzo» organizzato dal Comitato Palio del Rione San Lazzaro e San Domenico-Bario.

Belveglio — Nel castello della Malamorte concerto di Marianna Kessich, al flauto, e Paolo Bernardi, al clavicembalo (alle 16,30).

Castelnuovo Belbo — Ha preso il via la lunga «Estate '81», musica, manifestazioni sportive e feste popolari, a cura di un gruppo di giovani. Ogni domenica un concerto nella chiesa parrocchiale.

CUNEO

Barolo — Si aprono i lavori del convegno sulla cultura popolare contadina (fino al 31 maggio).

Pisco — Per le Olimpiadi ragazzi 81 premiazione del torneo di calcio (alle 14,30).

Valgrana (frazione San Matteo) — Oggi festa di Maria Ausiliatrice con distribuzione di polenta e giochi popolari.

NOVARA

Novara — Alla chiesetta serata dedicata alla tradizione valdese con la Corale di Torre Pellice.

San Nazzaro di Pravia — Oggi si festeggia San Venanzio.

Verbania — A villa Kursaal secondo convito dei Verbaniesi. Oggi si disputa il sesto giro cicloturistico di Verbania.

VERCELLI

Biella — Chiude oggi i battenti la XVIII mostra nazionale di pittura contemporanea nell'ex convento di San Francesco.

Vivarone — A cura del Gruppo podistico di Vivarone oggi si corre il terzo Giro podistico per tutti, dal campo sportivo (alle 9).

TORINO

Torino — Per il ciclo «Torino Enciclopedia Tre» a cura della Città di Torino, stasera Marino Freschi parla de «I discorsi di Weimar e il classicismo» nella biblioteca del Goethe Institut, piazza San Carlo 206 (alle 21).

● All'Accademia corale «Stefano Tempia» concerto del coro degli allievi e del coro polifonico.

● Al teatro Nuovo prende il via oggi il quinto concorso nazionale di balletto (fino al 28 maggio).

ALESSANDRIA

Alessandria — Oggi prime gare del trofeo «Giorgio Polvara» di calcio per giovanissimi (fino al 3 giugno).

ASTI

Asti — A partire da oggi torneo di calcio al campo dell'oratorio Don Bosco (fino al 1° giugno).

NOVARA

Stresa — Oggi e domani si tiene il convegno della Fondazione Floriani.

[illegible]

Livorno Ferraris — A partire da oggi concorso [illegible] pittura estemporanea a [illegible] libero intitolato al «Palio di Livorno Ferraris», organizzato dal circolo «La Tavolozza».

Vercelli — Per i concerti di primavera della Società del Quartetto [illegible] 21,15 nella sala duecentesca, flautista Roberto Fabriciani. Mostra di partiture contemporanee. «La musica, le idee, le cose».

GORDON FLASH di Dan Barry

NILUS di Origone

Gli annunci gratuiti su Stampa Sera

STAMPA SERA **Il mercato delle pulci**

nome

cognome telefono

COMPRO□ VENDO□ CAMBIO□

REGOLAMENTO: Il mercato delle pulci (GRATUITO E RISERVATO ESCLUSIVAMENTE AI PRIVATI) sarà pubblicato tutti i giovedì nell'inserto Queste le voci:
Abbigliamento, articoli e attrezzature sportive - Animali - Arredamento, elettrodomestici, televisori usati - Collezioni (escluso filatelia) per un massimo di L. 100.000 - Dischi e strumenti musicali usati - Fotografia, cinematografia, ottica per un massimo di L. 100.000 - Giocattoli usati - Libri, giornali, fumetti usati - Hobbies - Messaggi - Scambi - Vari valore massimo di L. 50.000

Ritirate la busta con e Stampa Sera alla vostra edicola ed imbucatela con i vostri annunci.

OROSCOPO DI OGGI

a cura di RAFFAELLA GIRARDO

ARIETE (21 marzo - 20 aprile)
Durante un viaggio d'affari vi verrà per il vostro futuro economico. Seguitene i consigli. Cercate di confidarvi con chi vi ama anziché tenerla in disparte, umiliata, con amici.

TORO (21 aprile - 21 maggio)
Giudicate con obiettività il giudizio spassionato di un amico che indirizzarvi il meglio. Non troppo pignoli nei confronti familiari e non problemi economico stono.

GEMELLI (22 maggio - 21 giugno)
i d'amore alquanto movimentati giocare col fuoco comunque pericoloso, attenzione quindi a bruciarvi con le vostre stesse mani. Contratti nuovi per alcuni, specie per chi desidera recarsi all'estero.

CANCRO (22 giugno - luglio)
la situazione difficile che creandosi nell'ambito del Qualcuno infastidito dal vostro successo e cercherà di tradire la vostra fiducia. Agite buon senso e sensibilità, superiori a provocazioni.

LEONE (23 luglio - 22 agosto)
Il lavoro in questo giorno maggior applicazione e calma; se dei problemi che vi di cantonarli qualche dedicarvi alla vostra professione. In famiglia qualche baruffa per un parente.

(23 agosto - 22 sett.)
Per alcuni si tratterà del grande incontro e potranno trovarsi per un attimo spaesati di fronte a tante combinazioni favorevoli. Gli astri hanno deciso di aiutarvi e stanno creando il terreno fertile, si troveranno a dover prendere decisioni importanti per il futuro.

(23 sett. - 22 ott.)
alcuni raggiungere il quale mirando da tempo impresa; rapporti di vera amicizia e contare sul- e l'a- disperdete energie in interessi provvisori.

SCORPIONE (23 ott. - 22 nov.)
Le di alcuni giunte in campo sentimentale ed anche professionale. Si tratta nuovi incontri . Altri invece dovranno a qualche tempo prima i propri sogni. Interessanti avvenimenti in famiglia.

SAGITTARIO (23 nov. - 21 dic.)
Un discreto successo sociale vi permetterà di instaurare nuove interessanti amicizie; non disperdete però le vostre energie a rincorrere persone che non possono offrirvi nulla. Rivolgetevi verso nuovi .

CAPRICORNO (22 dic. - 20 gen.)
Un amico vi una proposta interessante che dovrete prendere in considerazione. Non spaventare possibili sacrifici, cercate di impegnarvi . Interessante qualcuno con la persona cara; potrete posizione.

ACQUARIO (21 genn. - 18 febbr.)
Con gli amici passerete allegria. Più monotona a due dalla quale cercherete sfuggire il più a lungo possibile. Molta pazienza invece sul lavoro perché in giornata «ingranerà».

(19 febbraio - 20 marzo)
carattere. di felicità altri di pessimismo e timore per il futuro. L'ideale sarebbe ritrovare l'ottimismo e godere appieno di ciò che vi offre la vita, anche se non sempre possono essere rose senza spine.

SCACCHI

n. 2225: 1. Th1, (e6) 2. Db1, 3. Dg1.
(12 + 6)

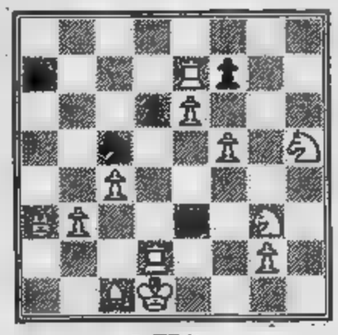

A. White
Il Bianco matta in 2 mosse

DAMA

Il B. vince in 6 mosse (E. Tajé)

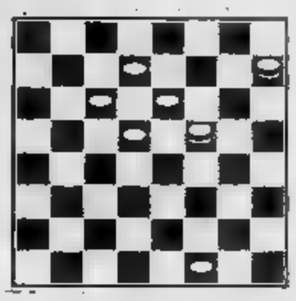

SOLUZ.: 13-8; 15-19, 22-15; 11-12, 11-7, 3-13; 8-27, 30-23; 8-22.

L'ANGOLO ENIGMISTICO

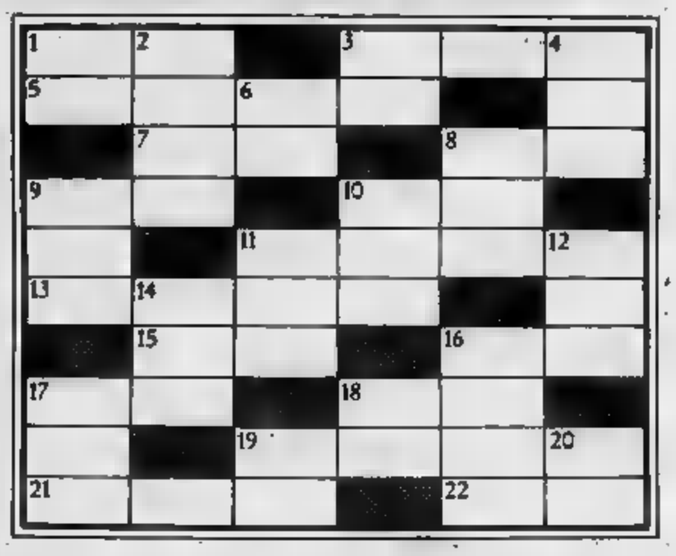

1. impronta; ione; 5. Pregiudi-; 7. Ogni oggetto in genere; Fuoco d'ali; 9. 10. Tutt'altro che poca; 11. Schiava nell'harem; 13. N resto; 15. Non sempre è... generoso!; 16. Collera, 17. Sulla delle cupole e dei pinnacoli; 18. Bellissime vergini musulmane; 19. vestiti... in vetrina!; 21. Gusto; 22. Incrocio stradale.

VERTICALI: 1. Frotte di facinorosi; 2. Universitario novellino; 3. Nota pugno; 4. Meritano nostri ; 6. Ristorante popolare; 8. dal destino; 9. Calduccio; 10. Il fiume onale boemo; 11. Il e della mitologia germanica; 12. Le rompe l'importuno; 14. 16. Vivace, furbo; 17. Si ricava dalla e dalla canna da zucchero; 18. Vanno... con gli altri!; 19. Vi si va nella stagione dei bagni; 20. Cova.

ORIZZONTALI: 1 — Ortensia; 3 condanna, 5 delirium, 7 cosa, 9 raio, 10 mola, 11 odalisca, 13 reclina, 15 vino, 16 bile, 18 mele, 19 Urt, 19 martelliani, 21 sapore, 22 nodo. — Verticali: 1 orde, 2 matricola, 3 conto, 4 naselli, 6 minore, 8 Italia, 9 tepore, 10 Moldava, 11 Odino, 12 scalo, 14 civile, 16 birichino, 17 melasse, 18 uni, 19 rudo.

INFORMITALIA ISTITUTO INFORMAZIONI
Corso Vittorio Emanuele 107 - Tel. 511.024-538.682 - Torino

ECONOMICI

18 Acquisto alloggi

pag. in contanti alloggio libero in Torino di: camera tinello cucinino (intermediari. Tel. 715.085 ore pasti.

ACQUISTO solo in casa signorile: 2 camere servizi escludendo piani rialzati e fuori Torino. Tel. 882.471.

acquisterei in Torino 2 camera cucina con servizio anche senza ascensore massimo 70 milioni. Tel. 473.0118.

CERCO in acquisto libero camera cucina servizio in Torino anche casa vecchia. Tel. ore pasti 378.789.

CERCO libero subito in Torino camera cucina con bagno anche da rifare. Tel. 481.114.

alloggio libero in Torino di: 1-2 camere tinello cucinino pagamento contanti, non agenzie. Tel. 290.758.

urgentemente acquistare un alloggio in qualsiasi zona ed anche da ristrutturare spesa massima L. 21 milioni. Tel. 885.307.

FUNZIONARIO di banca cerca per acquisto alloggio signorile 130-150 mq. Telefonare 539.722 ore ufficio.

acquisto in Torino alloggio libero: 1-2 camere tinello cucinino pagamento in contanti. Tel. 657.967 ore pasti.

PRIVATO acquista urgentemente alloggio libero di 2 camere anche da ristrutturare a co . Tel. 876.182.

Pr acquista da privato alloggio 2 camere tinello cucinino servizi. Telefonare 321.349.

PRIVATO cerca alloggio in Torino libero di 2 camere salone cucina pagando in contanti. Telefonare 640.935.

privati si per contanti alloggio libero 1-2 tinello cucinino vizi in Torino. Tel.

SOLO privato acquisto 2 camera cucina servizi libero n.

SPOSI acquistere in contanti libero per settembre camera e 2 camere tinello S. Rita e Mirafiori. pasti 779.858.

UNION CASA

30 GIORNI

è quello il gabbiano vendere il vostro alloggio. Union Case 549.777.

19 alloggi

A.A.A.A.
VIA Spalato 89 1-2-3-4 camera cucina ristrutturata nelle parti comuni. Lux Case, tel. 546.476.

A.A.A. Crocetta libero 3 cucina bagno terno anche adatto come ufficio o studio medico. Tel. 532.409.

A.A.A. SEFIM in di (via bardore) in blocco libere a occupate prezzo affare 58 milioni. Telefonare 487.741.

A.A.A. SEFIM vende libero corso Giulio Cesare camera cucina servizio con annesso alloggio identico libera vero affare in blocco 42 milioni. Telefonare Sefim 487.741.

SEFIM vende zona Statuto libera subito monocamera con bagno interno sufficienti 7 milioni 500 mila contanti resto mutuo. Tele- 487.741

A.A.A. vende liberi casa Carlo alloggi di 1-2 tinello terno sufficienti 30% contanti resto mutuo. Telefonare 473.0387.

A.A. libero corso Giulio Cesare alloggio di cam L. milioni. Telefonare 503.346.

A.A. FIDALCASE C libero zona Parella salocino camera cucina servizi cantina 125 mq 52 milioni. Telefonare 503.346.

A.A. D libero S. Donato signorile recente 2 cucinino servizi 73 milioni 500 mila. Telefonare 501.246.

A.A. FIDALCASE E vende Parella 2 mere tinello cucinino servizi L. 29 milioni.

A.A. F Cerrina signorilissimo recentissimo soggiorno 2 camere cucina servizi cantina alto L. milioni. 503.346.

A.A. FIDALCASE G vende libero via Cigna 2 camere tinello cucinino servizi cantina L. 77 milioni. Telefonare

A.A. FIDALCASE H libero zona Aurora recente piano alto camera cucina servizi cantina 40 milioni. Telefonare 595.808.

A.A. FIDALCASE I libero Collegno piano alto 2 camere tinello cucinino servizi L. 71 milioni 500 mila. 504.101.

A.A. libero recente soggiorno camere tinello cucinino servizi 80 mq 45 milioni mila. Telefonare 503.346.

A.A. FIDALCASE L libero Nichelino piano alto soggiorno camera tinello c 64 milioni. Telefonare 501.246.

A.A. FIDALCASE libero Santena salocino 2 cucina box per 2 auto L. milioni e mutuo. Tel.

A. UNIONCASE A 549.777 libero subito in stabile signorile adiacente Tesoriera 2 camere tinello bagno anche ufficio.

A. UNIONCASE D 549.777 Poirino camerta libera di 3 vani con servizi adatta anche ad attività artigianale.

libero soggiorno tinello in piano rialzato milioni. Agevolazioni. Tel. 760.433.

ABITABILE nuovo libero pochi minuti centro isolamento video citofono panoramico verde gioco bimbi 2-3-4 vani 28 milioni più dilazioni permute vendesi. Telefonare 737.044.

AIRASCA libero nuovo 2 camere tinello cucinino servizi box auto 44 milioni. Nordimmobili 740.270.

APPARTAMENTO libero Moncalieri recente signorile 2 camere cucina ingresso bagno cantina 56 milioni mano mutuo fondiario al 7%. Tel. 760.433.

B.I.T. via Madama Cristina libera bile ingresso 2 camere cameretta cucina servizi ottimo affare 29 milioni. Telefonare

BRB A libero via Onorato Vigliani signorile recente 2 camere tinello cucinotta servizi mq. 100 2 cantina box dilazioni. 857.518 - 857.160.

BRB B libero corso Grosseto 2 camere cucina servizi cantina 857.160.

BRB C libero strada Settimo (zona La Barca) signorile recente camere cucinino servizi. Tel. 657.160 - 857.516.

BRB D libero via Gallian (zona Valentino) 13 camere cucina tripli servizi tripli ingressi mq. 340 terno. Tel. 857.516 - 857.160.

BRB E libero Luserna San Giovanni camere tinello cucinino auto L. 62 milioni dilazioni. Tel. 657.516.

BRB E libero zona Nizza (via Finalmarina) 2 camere tinello angolo cottura ascensore milioni dilazioni. Tel. 857.516 - 857.160.

BRB B tratta via Caluso camera tinello angolo cottura servizi L. 20 milioni 500 mila dilazioni. Tel. 657.516.

BRB G adiacente via Nizza (via Alba) 2 camere cucina servizi L. milioni 500 mila dilazioni. Tel. 857.516 - 657.160.

Marconi salocino 2 ottimo stato L. 75 milioni Tel. 857.516 - 857.160.

CASA San Mauro 11 camera 2 negozi 4 box corso 4 camere e magazzino 3. 145 milioni. Tel. 895.7059.

libero lussuoso corso Moncalieri tinello cucinino servizi box 90 milioni dilazioni.

CENTROCASA 513.831 Sud appartamento tinello cucinino bagno 30 milioni mano

Cossa camera cucinino bagno da 34 milioni 500 mila dilazionabili.

513831 Montecuccolo signorile 4 camere cucinino bagno milioni 400 mila.

513831 Crocetta ristrutturato camera cucina bagno cantina 35 milioni minimo contanti.

513831 De Gasperi camera cucina servizi terzo piano 13 milioni dilazioni pagamento.

513.831 angolo posizione recentissimo 2 camere tinello cucinino bagno milioni forte mutuo.

CENTROCASA zona residenziale appartamenti nuovi in palazzine composte camere soggiorno cucina 1-2 bagni ripostiglio box auto. pagamento.

513.831 libero Gruglisco ottima posizione: 2 camere cucina bagno ripostiglio, 68 milioni mano mutuo.

CONSULEDILE 533.322 frazione via Monte Novegno 22 (piazza Pitagora) moderni, spaziosi 1-2 camere tinello cucinino ingresso bagno da 32 milioni 400 mila.

CORSO Brunelleschi angolo via Monginevro 190.192 bella e recente costruzione iniziamo le vendite di spaziosi tinello cucinotta 2 negozi convenienti posto. Fiduciarie immobiliare 556.956.

CORSO SIRACUSA
adiacenza 4 camere cucina servizi stabile moderno termoascensore 100 milioni. Tel. 532.760 531.927.

CORSO Vercelli recente spazioso: camera tinello cucinino servizi ripostigli, 35 milioni. Nordimmobili 740.270.

CORSO Vigevano stazione Dora libero ottobre camera cucina mansarda doccia e bidet, 17 milioni. Nordimmobili 740.270.

CRIMEA mansardato parzialmente occupato di: 3 vani cucina servizi. Telefonare 533.466 Grimaldi c.so Re Umberto ang. v. Montevecchio.

CROCETTA libero 3 camere cucina ingresso bagno terno facilitazioni pagamento vende Centrasedile. Tel. 530.163.

EXIMPORT 613.333 vende occupato Pozzo Strada (via De Sanctis) 2 camere cucina servizi facilitazioni pagamento.

EXIMPORT 613.333 vende libero barriera Milano (via Candia) camera cucina servizi facilitazioni pagamento.

EXIMPORT 613.333 vende libero subito centrale (via S. Massimo) da ristrutturare 4 camere cucina servizi dilazioni.

FARLLA & BERTINETTO libero Collegno Terracorta in palazzina recentissima salone, 2 camere cucina doppi servizi, mansarda box doppio giardinetto privato 179 milioni. Tel. 742.874.

FIMINTER A Spa libero Mirafiori Nord via Zambelli ampio signorile appartamento di soggiorno 3 camere cucina biservizi balconi mutuo dilazioni. 696.7121.

FIMINTER Spa corso Brescia appartamento di 3 camere cucina abitabile servizio cantina L. 19 milioni dilazioni. Tel. 696.7121.

FIMINTER Spa S. Paolo corso Peschiera appartamento di soggiorno 2 servizi ingresso dilazioni. Tel. 696.7121.

FIMINTER Spa Cascine Vica ampio appartamento di soggiorno 2 camere cucina servizi ingresso L. 58 milioni mutuo. Tel. 696.7121.

FIMINTER Spa libero via Magenta appartamento di soggiorno 3 camere cucina biservizi cantina mutuo. Tel. 696.7121.

FIMINTER Z Spa libero prealpina appartamento signorile d'epoca di soggiorno 2 camere cucina servizi mutuo dilazioni. Tel. 696.7121.

FAM Sud luminosa servizio cantina dilazioni pagamento. Tel. 599.513.

F&M occupato S. Donato camera cucina servizio investimento dilazioni pagamento permute. Tel. 599.513.

FRAZIONAMIO piazza Barcellona 1-2-3 camere cucina servizi mutuo. Tel. 531.927.

GABETTI 5767 vende libero adiacente corso Vittorio via San Francesco da Paola 2 camere cucina servizio 36 milioni.

GABETTI presti Rivoli via Zumaglia cucina bagno servizio cantina.

GABETTI 5767 vende libero presso piazza Massaua via Cimarosa casa 1970 5° piano 2 camere tinello cucinino bagno box.

GABETTI 5767 vende libero adiacente via Borgaro via Lemie recente 2 camere cucina bagno cantina 63 milioni.

GABETTI 5767 vende Venaria via Canale 1-2 camere cucina servizio cantina da 10 milioni 900 mila a 15 milioni 400 mila dilazionabili.

GABETTI 5767 vende libero corso Lecce angolo via Michele Lessona signorile spazioso 2 camere cucina bagno ripostiglio.

GABETTI 5767 vende libero adiacente Stadio corso Unità recente spazioso 3 camere cucina bagno ripostiglio cantina.

GABETTI 5767 vende libero centro storico via del Carmine salone 3 camere tinello cucinotta bagno anche uso ufficio.

GEDIM A vende via Roma, eccezionale appartamento libero in stabile totalmente restaurato: soggiorno camera cameretta cucina bagno, grande ingresso adatto studio/abitazione. Tel. 517.566.

GEDIM B vende Borgata Parella in stabile recente restaurato nelle parti comuni: camera cucina bagno da 28 milioni 500 mila, dilazioni al 50%. Tel. 517.566.

GEDIM C vende libero c.so Traiano recente piano alto: camere tinello cucinino bagno 68 milioni, dilazioni sino al 50%. Tel. 517.566.

GEDIM D vende in Villastellone appartamenti in palazzina recente con giardino: 2 camere bagno box-auto. Tel. 517.566.

GEDIM E vende Mirafiori, c.so Traiano, appartamento libero in stabili recenti, signorile con portineria: soggiorno 2 camere cucina bagno 69 milioni, possibilità di mutuo e dilazioni. Tel. 517.566.

F vende p.zza Borgo Dora, appartamento in stabile recente di: 2 camere tinello cucinino bagno 38 milioni 500 mila, dilazioni sino al 50%. Tel. 517.566.

GEDIM G vende via Salbertrand adiacente c.so Montegrappa spazioso conveniente: 2 camere cucina bagno 37 milioni 500 mila, dilazioni sino al 50%. Tel. 517.566.

GRUGLIASCO libero in stabile due camere cucinotta servizi milioni ampiamente dilazionati. 532.760.

spazioso camera tinello cucinino servizi 29 milioni più 3 milioni 500 mila mutuo dilazioni. Telefonare 441.787 443.223.

GRUGLIASCO via Leonardo da Vinci recente 3° piano camera tinello cucinino box doppio 39 milioni 300 mila. Gabetti 5767.

LA GINEVRA 442.333 vende posto in v. Arona 2 camere tinello servizi piano a lire , contanti 50%.

LA GINEVRA Vica alloggi signorili liberi-occupati cucina bagno lavanderia posto giardino cond., casa anni, dilazioni.

LA GINEVRA 442.333 libero Nichelino zona Municipio recente ottimo 2 vani tinello servizi termoascensore, milioni.

LA GINEVRA 444.225 libero cucina Mansarda recente tinello vizi . 36 milioni.

LA GINEVRA 442.333 libero zona v. Cigna grazioso camera cucina termobagno per abitazione/studio. 35 milioni, dilazioni.

LA GINEVRA 444.225 libero zona Nizza 2 camere tinello cucinino ascensore mq 80, arie 2, lunghe dilazioni.

LA GINEVRA 444.225 M. Campagna libero 2 camere cucina servizi 39 milioni ed occupato camera cucina servizi e 17 milioni. 30% contanti resto mutuo, tra 2%.

LA GINEVRA S. Paolo alloggi occupati da 1/2 camere tinello servizi . 4° . Dilazioni 50%.

LE PLEIADI (Moncalieri) liberi saloncino 2 camere cucina bagno box auto stabile signorile mutuo e dilazioni. 531.927 532.760 il Maltone.

LIBERO intero sottosuolo composto 5 grandi con ascensore vendo in singolarmente. 543.330 - 517.280.

LIBERO vendesi signorile (Santa Rita) recente ingresso soggiorno cinotto ripostiglio bagno antibagno balcone. Tel. 584.611 ufficio.

LIBERO via Lanzo 2 cucinino terno bagno ascensore L. 79 milioni volendo box. Italimmobili 599.762.

MANSARDATO zona Bernini ingresso 2 camere con balconcini servizio con doccia riscaldamento ottimo stato 29 milioni più 7 milioni mutuo fondiario. Co.Fin 688.746.

MOLINETTE adiacenze libero ingresso camere cucina abitabile servizi cantina possibile riconversione ufficio. Telefonare Grimaldi 518.012 c.so Re Umberto ang. v. Montevecchio.

NICHELINO libero spazioso 2 camere tinello cucinino servizi 57 milioni e dilazioni. Nordimmobili 740.270.

ORBASSANO
via Juvarra liquidiamo abbinabili piano rialzato camera tinello cucinino. Lux Case tel. 546.476.

PINO villa centrale altamente signorile possibilità 3 alloggi più custode giardino frutteto. Tel. 840.421.

PISTONE vende libero 3 camere cucinino servizio piano alto minima contanti. Telefonare 506.396.

PISTONE vende in recente costruzione 100 mq per investimento ad alto reddito mutuo dilazioni. Telefonare 506.385.

PISTONE vende libero Rivalta (fraz. Garbolo) signorile appartamento di circa 85 mq e box e giardino privato dilazioni. Telefonare .

PISTONE vende libero meraviglioso superattico 100 mq più 85 mq terrazzo prezzo interessante. Telefonare 506.396.

PISTONE vende Santa Rita ottimo investimento 3 camere cucina cantina facilitazioni pagamento. Telefonare 506.385.

PISTONE vende prestigioso e 300 mq più box doppia mutuo dilazioni. Telefonare 506.385.

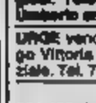

PRECOLLINA panoramico viale Thovez appartamento libero signorile in costruzione 3 camere cucina 2 servizi ampi terrazzi box giardino condominiale prezzo interessante. Telefonare 506.921.

PRESSI piazza Pitagora vendesi alloggio 3 camere tinello cucinino mq 110 4° piano 105 libero. Tel. 908.8137 ore pasti).

libero zona Massaua recente camera tinello cucinino bagno volendo box agevolazioni.

SETTIMO zona Ville libero nuovo lussuoso appartamento di salocino 2 camere cucina 2 servizi e box L. 87 milioni più mutuo. Tel. Elio 351.332.

STUDIO RD A vende libero via vicinissimo piazza San Carlo appartamento signorile soggiorno 2 camere cucinotto ingresso servizi ampio terrazzo. Tel. 535.211 - 532.711.

STUDIO RD B vende libero corso Taranto recentissimo 9° piano camera cameretta cucina servizi. Tel. 535.211 - 532.711.

STUDIO RD C vende libero adiacente corso Bramante appartamento recente 3 camere cucina servizi. Tel. 535.211 - 532.711.

STUDIO RD D vende libero zona centro alloggi 3 camere cucina servizi in stabile d'epoca ristrutturato. Tel. 535.211 - 532.711.

STUDIO RD E vende Nichelino via Pinerolo in stabile recentissimo appartamenti spaziosi di 1-2 camere tinello cucinino servizi. Tel. 535.211 - 532.711.

TAIT D vende zona Vanchiglia in stabile d'epoca ampio 3 camere cucina ingresso bagno 2 arie lire 47 milioni. Telefonare 502.383.

TANGENZIALE Sud adiacenze in zona verde recente luminoso appartamento di: ingresso 2 camere tinello cucinotta servizi cantina box. Telefonare Grimaldi 518.012 v. Montevecchio 28/bis.

TIRUM Parc signorile appartamento di: ingresso salone 2 camere cucina doppi servizi cantina posto auto rifiniture e servizi prestigiosi. Telefonare Grimaldi 547.841 c.so Re Umberto ang. v. Montevecchio.

UNOE vendere libero signorile mq. 110 Borgo Vittoria L. 98 milioni anche permuta parziale. Tel. 749.2623 Cervino.

UTIP
531.186 vende adiacente piazza Stampalia via Mantovani 10 Venaria 2 graziosi alloggi mansardati 9 milioni 900 mila caduno box auto personale in loco pomeriggio.

UTIP 531.186 vende libero lungo Dora Napoli 2 camere tinello cucinino ingresso bagno 44 milioni 900 mila dilazioni permute.

UTIP
531.186 vende via Chiesa della Salute 66 in stabile rinnovato interessanti alloggi 2-3 camere cucina servizi dilazioni pagamento personale in loco pomeriggio.

UTIP 547.828 vende libero adiacente piazza Chironi via Domodossola 2 camere cucina ingresso bagno 48 milioni 900 mila rateabili.

UTIP 547.828 vende Moncalieri via Pastrengo grandioso alloggio libero camera tinello bagno volendo box rateando.

UTIP 547.828 vende libero centralissimo via Giobert 2 camere cucina ingresso bagno 35 milioni 900 mila dilazioni permute.

UTIP 547.828 liberi adiacenti camere tinello servizi box auto camere cucina ingresso bagno mutuo facilitazioni pagamento permute.

UTIP 547.828 vende libero via Lombardore 3 camere cucina ingresso bagno. Facilitazioni di pagamento, permute.

UTIP 547.828 vende adiacente via Cigna via Pinerolo 2 alloggi abbinabili di 2 camere cucina bagno 1 libero subito mutuo dilazioni permute.

UTIP 547.828 vende zona Vanchiglia via Bava camere cucina cameretta servizi 23 milioni 900 mila facilitazioni pagamento.

UTIP 547.828 vende grandioso alloggio centrale adiacente via Garibaldi 3 camere cucina bagno 39 milioni 900 mila rateabili.

UTIP 547.828 vende libero adiacente piazza Bengasi camera tinello cucinino servizi 36 milioni 900 mila dilazioni permute.

UTIP 547.828 vende libero corso Inghilterra 2 camere cameretta cucina ingresso bagno facilitazioni pagamento permute.

VIA Burlamacchi in stabile recente appartamento di: soggiorno 2 camere te cucinino servizi. Telefonare Grimaldi via Montevecchio.

VIA Genova recente signorile appartamento di ingresso salocino 3 camere cucina doppi servizi disponibilità posto auto giardino condominiale. Telefonare Grimaldi 547.841 v. Montevecchio 28/bis.

VICINANZE Stupinigi zona signorile libero prestigioso 4 vani cucina accessori box giardino mq 130. Bait 011/347.1219.

VILLA Avigliana libera signorile grande abitabilità recente 2000 mq. giardino mutuo e dilazioni Galotto 488.872 - 488.789.

VILLA libera bifamiliare a Bosconero 150 mq. per appartamento garage cantina 1000 mq. giardino mutuo. Holding 503.677.

VOLPIANO
libero nuovo 3 cucina doppi tennis giardino. 779.094 - 758.726.

VOLVERA affare libero 2 camere cucina servizi stabile nuovo box 55 milioni pagamento dilazionato. Tel. 532.760 531.927.

VOLVERA via Rivalta in palazzina costruzione '75 camera tinello cucinino bagno 29 milioni.

(continua)

Importante vendita all'asta di antiquariato e di una pinacoteca di opere antiche e dell'Ottocento

VILLA ABBADIA DI SANTA GIUSTINA SEZZADIO ALESSANDRIA

ASTE:
domani
sabato 23 maggio
ore 16 ore 21

domenica 24 maggio
ore 16 ore 21

Organizzazione:
Zaccaria SpA Casa vendite

Segreteria della vendita:
Villa Abbadia in Sezzadio (AL) tel. 0131-70131

STABILO BOSS

Evidenzia la tua scelta.

LA CASA DEL SALOTTO
di PRADOTTO E.
in corso Giulio Cesare
suoi due piani esposizione, ha per farvi risparmiare
UNA GRANDIOSA VENDITA
di i salotti pronti in pelle e tessuto

LABEO s.r.l.
immobiliare
SEDE DI TORINO VIA 18
745.222 RIC. AUT
COMPRAVENDITA

Stasera in prima al Regio la gioiosa opera di Gaetano Donizetti

Viva la figlia del reggimento!

Può sembrare strano soltanto ora, a centoquarant'anni dalla «prima», *La figlia del reggimento* — in fondo opera non fra le meno note di Donizetti e mai del tutto scomparsa dalle scene italiane e straniere — faccia il suo ingresso stasera al Teatro Regio, ma in realtà non è così. Intanto c'è da dire che i responsabili del nostro maggior teatro non nutrirono mai molta simpatia per un repertorio che non fosse quello serio, tragico e drammatico. Basti dire che il *Barbiere* occorsero parecchi anni prima che il Carignano (e poi dal d'Angennes) potesse finalmente trasferirsi al Regio, mentre, per restare a Donizetti, il *Don Pasquale* vi arriverà soltanto nel 1912 e *l'Elisir d'amore* addirittura nel 1926.

In compenso luogo c'è da dire che a partire dagli ultimi decenni del secolo, per Donizetti (e non solo per lui) iniziano tempi duri. Gradualmente quasi tutta la sua produzione scompare dai maggiori teatri, ad eccezione di tre o quattro titoli, con il risultato che tra gli altri è emarginato, anche in misura minore anche la *Figlia del reggimento*.

A dire il vero, per quanto riguarda Torino, l'emarginazione per lunghi decenni è pressoché totale, coinvolgendo anche gli altri teatri, dove pure per circa mezzo secolo l'opera aveva goduto una discreta circolazione. A turno, infatti, i teatri Rossini, e Vittorio Emanuele, hanno ripetutamente ospitato *Figlia del reggimento*, addirittura tre volte fra il luglio 1869 e il giugno 1870, protagonista una certa Ridolfi. Poi, nel giugno 1890, al Balbo va in scena quella che, salvo errore, è l'ultima edizione dell'opera donizettiana prima del lungo silenzio. Un silenzio che, interrotto soltanto da una sporadica modesta apparizione nel settembre 1916 al Politeama Chiarella, si protrae fino agli Anni 70, quando la *Figlia del reggimento* viene finalmente ripresa al Teatro Nuovo, eccellente protagonista Renata Freni, che in precedenza aveva già interpretato l'opera alla Scala accanto a Luciano Pavarotti.

Naturalmente è stata la Freni la prima grande cantante a misurarsi con il delizioso personaggio donizettiano. Si può anzi affermare, senza timore di smentita, che, soprattutto in questo secolo caratterizzato da una diminuita circolazione della *Figlia del reggimento*, le riprese di quest'opera hanno sempre coinciso con la presa di possesso da parte di qualche primadonna particolarmente dotata; anzi, per essere precisi, ci sono talvolta infittite proprio in coincidenza con l'affermazione di questa o quella cantante.

In questo senso non c'è bisogno di scomodare gli illustri precedenti della Lind e della Sontag, della Patti e della Tetrazzini, Sembrich e della Hempel. Basta prendere in mano una fine degli Anni 20, siglata dalla presenza di Toti Dal Monte, che nel marzo 1928 riporta l'opera alla Scala: è la seconda volta dopo le sei sole recite dell'ottobre 1840. Di poco posteriore è l'apparizione al Metropolitan di una piccola grande cantante francese, Lily Pons, che della vivacissima Maria è una dei pilastri della sua attività nuovayorkese, mentre in Italia se ne impadroniscono prima Margherita Carosio e poi, almeno in disco, la compianta Lina Pagliughi.

Ma durante la seconda metà degli Anni 60 e buona parte del decennio successivo il «boom» della *Figlia del reggimento* si identifica soprattutto con Joan Sutherland e Beverly Sills nell'area anglosassone, e con la nostra Freni nei teatri italiani di influenza italiana.

La parte, oltre a inscurabili risorse di «comédienne», esige una voce di timbro dolce e flessuoso e di smaltatura chiara, disponibile tanto alla patetica fragranza del fraseggio donizettiano quanto all'agilità e alla facilità del registro acuto. Proprio i requisiti che, ognuna con le proprie peculari caratteristiche, possedevano i soprani prima citati, e che possiede anche l'ultima arrivata, quella di Luciana Serra che ha tutta l'aria di poter raccogliere l'eredità delle primedonne che l'hanno preceduta in questa e in altre parti affini.

Al suo fianco, nella parte impegnativa di Tonio (che già fu in un grande ruolo MacCormack, e una dozzina d'anni or sono la notorietà a Pavarotti), il peruviano Ernesto Palacio, mentre quelle di Sulpizio e della Marchesa saranno affrontate rispettivamente da Vladimiro Ganzarolli e Rosa Laghezza. Sul podio Bruno Martinotti riprende in qualche modo il discorso avviato la scorsa stagione con la bellissima *Sonnanbula*.

Servito l'orecchio, anche l'occhio avrà la sua parte grazie al vecchio ma sempre valido allestimento di Franco Zeffirelli, accortamente utilizzato da Filippo Crivelli, ben noto e apprezzato a Torino dove, non dimentichiamo, è il solo regista ad aver finora meritato l'attribuzione del prestigioso riconoscimento degli «Amici del Regio».

Giorgio

«Storie di ordinaria follia» stasera all'Adua

Prosa hard-core con Bukowsky

TORINO — *La compagnia Granserraglio presenta stasera alle al Teatro Adua, «Storie» di ordinaria follia, tratto da Charles Bukowski. Lo spettacolo è in scena a Roma da [illegible] i critici [illegible] Qualcuno lo ha ritenuto [illegible] uno «spettacolo hard-core perché le [illegible] e le turpitudini in [illegible] si sprecano». Altri hanno ritenuto l'allestimento [illegible] di Mariano Meli lo spettacolo forse non stupendo, ma [illegible] e utile: e anche quello degli attori che si sono esposti all'operazione, soprattutto di Richi [illegible] che riesce a dare un'interpretazione molto calibrata e retorica dello scrittore».*

Tutti d'accordo comunque nel ritenere il [illegible] teatrale [illegible] quello dei libri. Lo spettacolo è ambientato fra un [illegible] sfondato e selve di bottiglie di una ideale casa dello scrittore che possiede come caratteristica fondamentale il gusto di mitizzare, di esagerare.

Sullo sfondo una figura femminile nuda tratteggiata da un neon splendente con i particolari intimi ben in vista; e sulla [illegible] questi stessi particolari anatomici [illegible] esibiti, spiegati anche perché il mito principale è proprio [illegible] femminile che Bukowski effettivamente teme mentre finge di inseguirlo.

Lo spettacolo è ovviamente vietato ai minori di 18 anni.

In concorso a Cannes il film di Bertrand Blier con Patrick Dewaere

Lolita si aggiorna e seduce papà

DAL NOSTRO INVIATO

CANNES — Ariel Besse, ultima lolita del cinema, porta un vestito bianco la cintura in sfumature di azzurro e i capelli lunghi che le cadono sulle tempie.

Ha quattordici anni, qualche problema con la scuola, la soddisfazione di giocare in casa perché nata a Nizza. E' l'interprete del film di Bertrand *Il patrigno*, che torna con insistenza degna di migliore causa sul tema dell'amore tra un adulto e una ragazza. Nella pellicola Ariel non fa onore di poetico nome di folletto scespiriano, prende l'iniziativa in teria e spara sentenze tipo *«sotto la cinghia dei blue-jeans il tuo territorio di caccia»*.

Blier le ha dato una parte a poco curiosa, la figlia della convivente di Patrick Dewaere scomparsa in un banale incidente d'auto. La quattordicenne Marion dovrebbe sedurre il padre Maurice Ronet che non ha difficoltà nel raffigurare un uomo troppo preso dal bere.

Naturalmente la stamba ragazzina torna da Dewaere, pianista fallito che compie i trent'anni nella solitudine, e lo tormenta con avances molto precise. E' difficile per un'allieva della terza media dire parole più grosse di lei.

«Forse — mormora l'attrice guardando negli occhi la paterna figura del regista Blier — *ci siamo divertiti tutti e tanto basta. Dovevo esprimermi e comportarmi come un'adulta, in questo consiste il divertimento»*. Che cosa rappresenta il cinema per Ariel? Ora sembra sbuffare proprio come fanno i francesi vecchi (*«bof»*) e si sofferma sui suoi studi: *«Il diploma, una noia forse. Quanto al cinema, staremo a vedere, a me il cinema piace, chissà se io piaccio al cinema»*.

Ariel Besse protagonista di «Il patrigno»

Una ragazza saggia per un personaggio quasi incredibile, più vispa della Lolita di Nabokov (nel film di Kubrick, James Mason entrava delicatamente nel letto di Sue Lyon e nel film di Blier, Ariel Besse entra direttamente nel letto di Patrick Dewaere). Ecco dunque Dewaere, seccato con l'ex dacché l'hanno paragonato a un paio di calzature perché i registi gli consentono di scegliere altre parti che non i giovani malnati.

«Preferirei — sbuffa ch'egli spalancando gli occhioni — *fare sempre il padre macchia e paura. Se mi chiamano per incarnare certe figure, sarà perché che tutt'intorno la società produce tipi deboli, temperamenti accesi»*. Per un attimo ha la tentazione di paragonarsi alla piccola esordiente (*«tutti e due al cinema come si respira»*) poi si calma e cede il passo al regista.

Blier ha qualche dote del padre Bernard, i pochi capelli e la calma eccessiva. Deve parlare della ragazza, il sorriso non provato dalla vita. Si dà a con savoir faire le attività di romanziere e regista, che da *I santissimi* e *Il patrigno* pratica con noncuranza. Non si vergogna di leggere preparazione il soggetto originale di Ariel. Con lei ha avuto sotto problemi pratici: *«Come muoversi, che urlare, perché esercitare la memoria»*.

Il film mostra le tappe progressiva povero musicista, con qualche gracile nudo troppo e qualche che sa di ratura. Ancora brandisce la pipa spenta e minimizza: *«Io vedo ogni giorno che i ragazzi contano giudicarci. Sono ragazzi adulti, questo non interesserebbero né a Nabokov né a Kubrick. Volevo sottolineare questa condizione mandando un professore con il libro "Lolita" in regalo per il musicista. che mi è un'idea accademica d'accordo con la troupe rinunciato. cinque minuti di buonumore»*.

impallidiscono i ricordi delle ultime ninfette (Lara Wendel, Irina Ionesco, Brooke Shields) l'incontro si conclude senza polemiche. Il film turberà nessuno, Ariel tornerà banchi di scuola. Bertrand Blier, evidentemente in procinto rimettersi scrivania qualche idea barocca; sua ragazzina la qualifica con brio.

«Elle n'est pas mais jolie», non bella ma graziosa. Quando Nathalie Baye nel film vince questa e cattura Patrick Dewaere, respiriamo. L'indulgenza di Cannes verso i francesi proverbiale, in fondo è l'ultimo loro Oscar per *Preparate i fazzoletti*.

Tante gaie sciocchezze, viste o ascoltate, hanno avuto l'effetto di l'altro film in concorso: *Mephisto* di Istvan Szabo interpretato dall'attore tedesco Maria Brandauer. Szabo e Brandauer sono d'ora candidati alla vittoria finale, benché la Hungarofilm manchi forse davanti giuria di quegli argomenti psicologici che invece permetterebbero un rilancio dell'ultima ora per il western maledetto della United Artists ora Metro Goldwyn: *le porte del cielo*.

Un racconto di Klaus Mann, il figlio grande Thomas spentosi Cannes nel '49, esprimeva un freddo giudizio su avvenimenti contemporanei perché negli Anni Trenta molti grossi nomi dello spettacolo creduto salvarsi l'anima, come l'antagonista di Mefistofele nel dramma di Goethe, senza perdere nulla né prestigio né in bo ha dato racconto un'ironica dimensione brechtiana proiettando il suo formidabile attore in una «resistibile ascesa» che lo porta aspri interventi nei rossi direzione del teatro nazionale.

film Hitler si sente una sola volta per radio, chi conta un immaginario generale primo ministro. Senza quindi sollecitare un odio emotivo per il nazismo, il film dimostra quanto possa l'ambizione non sostenuta dalla forza d'animo. L'attore si piega a ogni compromesso, aiuta magari i colleghi ebrei non si schiera dalla loro parte. Un momento sconforto, sotto i riflettori che lo abbacinano in uno stadio monumentale, gli farà di un attore dopo tutto. Un attore non più un uomo.

Piero Perona

Interpreti Mastroianni e Lancaster

«La pelle» di Cavani

DAL NOSTRO INVIATO

— catastrofi belliche — Liliana Cavani — che offesa, pelle toccabile, sensibile, fisica, quelli fatti i sentimenti, gioie, i pudori, le paure patria, sofferenze Curzio Malaparte, pelle».

Anche Liliana Cavani, in dal maledetto toscano, si divide il pubblico un'opera intransigente e originale. C'era chi si «Portiere di notte» perversione masochismo, oltraggiose esasperazioni Josephson in «Al di là del bene e del male».

Ma prosa della Cavani, bravissima come il fisico come il suo sguardo, sopporta voli sia o gesti comprensione. più né ne «La pelle» discussa con animosità.

Siamo del '43, si comincia con l'incontro orecchi gna nel libro

sagnorine, contrabbando prostituzione, e bidoni, persino miseria Cavani volto istinto inquieto Mastroianni, incaricato collegamento gli Suo antagonista Burt Lancaster.

Forse maggiore regista sarà rivolta interpreti femminili. Con capitano Jimmy impersonato giunta per raffigurare un'aristocratica di Boston esperta volo nell'esercito, novità King. Finora la fotomodella, è capitata gli occhi della durante party

e bionda, ad apparire nitida gigante, la King perfetta tagonista in Claudia Cardinale.

non parla troppo. Si d'accordo con Truffaut quando predica che autore dice di un film politico, un «Per giunta sarebbe fare solo un film per un film oppure suggerire una presa con occhio guardarlo».

pelle uomini, del di tutti, scritto getto, rappresenta che Dio fece a propria immagine somiglianza».

p. per.

Stasera, alle ore 21,30, sulla Rete Uno il film (1936) di Genina

In tv il mitico «Squadrone bianco»

ROMA — *Nella rassegna televisiva «Salvati per voi», dedicata ai migliori film italiani degli Anni 30, Augusto Genina compare con sola opera, differenza, ad esempio, di nipote ed allievo Mario Camerini, presente con tre film, e di Goffredo Alessandrini addirittura con quattro. Il film Genina, però, Squadrone bianco del 1936, (che in onda stasera alle 21,30 sulla rete uno) di una singolare bellezza momento che, con le inevitabili, comunque poche concessioni alla retorica del tempo, descrive sobriamente e poesia una vicenda ambientata sulle dune libiche all'epoca della riconquista.*

I protagonisti per la maggior parte scomparsi: Fosco Giachetti, Antonio Centa, Olinto Cristina. Tra i pochi superstiti, uno in particolare, anche per ragioni carattere personale, ha una memoria viva di quel film girato ben 45 anni fa, vincitore di un importante premio alla biennale di Venezia, dedicato — stando ai titoli di — ad Amedeo Savoia, duca d'Aosta. L'attore di cui parliamo Cesare Polacco, 81 anni, veneziano di famiglia israelita, il quale dedicato una vita al teatro al cinema, fi-

Cesare Polacco (a terra) con Antonio Centa in «Squadrone bianco»

nendo fatalmente per assurgere a notorietà nazionale anni con un popolare «carosello» pubblicitario in cui impersonava un calvo ispettore di polizia, «che commesso un errore». Polacco oggi in pensione ricorda benissimo quegli anni e il film.

«Ci in Libia con piroscafo — *ricorda Polacco* — e tutto filò liscio. Il soggetto del film tratto un francese dallo stesso titolo, dall'autore, Joseph Peyré, e Genina; sceneggiato da Gino Valori e Gino Rocca. E' praticamente la di un giovane veneziano ufficiale di cavalleria che, dopo una delusione d'amore, si fa trasferire in Libia in uno drone da un rude pitano. ragazzo viziato ma comprendere la realtà punto che può sostituire il suo comandante quando questi ucciso. Diventato ormai un uomo, il giovane respinge lusinghe sua donna che è cercarlo fino Africa rimarrà col squadrone».

Un ricordo particolare? «Uno solo, ma divertente: il compianto Olinto Cristina, per non incorrere in qualche sorpresa, si portato dall'Italia il personale vaso da notte. Per quanto mi riguarda — *prosegue Polacco* — io facevo parte di sottufficiale meharista colore che mi molto soddisfatto.

«Il mio dramma personale cominciò ritorno, l'intensificarsi della cooperazione anche artistica, fra l'Italia e Germania. Gli attori ebrei furono messi bando. A me fu permesso fare solo un po' di doppiaggio ma sotto falso nome. Nel 1943-44 fui costretto a scondermi e potei tornare al cinema e soprattutto teatro — ho trascorso dieci anni meravigliosi con Strehler al "Piccolo" di Milano — a guerra finita».

Du Parc
IL VERO SALOTTO DI TORINO
una serata diversa prolungata
fiori alle dame più eleganti
MINISHOW A SORPRESA

Rosanna Fratello cambia stile e posa senza veli per «Playboy»

«Sono una donna, non sono una santa»

MILANO — *Un tempo cantò «Sono una donna, non sono una santa...», era l'immagine della timidezza: questo mese compare nuda su «Play boy». E' Rosanna Fratello.*

«Ma il nudo particolare — *si affretta a spiegare* — un nudo elegante, il ritratto che non dovrebbe scioccare nessuno ma soltanto far capire appunto che non sono più una santa una donna maliziosa e sensuale quanto basta».

Qualcuno si potrebbe chiedere se le hanno fatto il lavaggio del cervello, si tratta invece della ribellione di un'artista che, dopo aver preso la «Palma d'oro» a Cannes per la sua interpretazione di Rosa Sacco nel film di Montaldo «Sacco e Vanzetti», *dovette rifiutare allettanti proposte americane (come* Il padrino, parte seconda») e italiane *(un film di Monicelli) per il testardo «no» opposto dal marito, Pino Cappellano: un siciliano cresciuto a Milano che incontrò sui banchi di scuola.*

«Ho basta alla soffocante gelosia, una gelosia assurda che mi ha bloccato la carriera. Adesso voglio far capire che non sono mai stata una santa. Farò un film con Damiano Damiani e ho inciso un motivo di Cristiano Malgioglio "Schiaffo". Lo scritto per me poi ha preferito che lo interpretassi io. Forse da questa è nata la nuova Rosanna, nuova nel modo di cantare, di esprimersi, di vestirsi».

Il svestirsi... il testo di questo nostro esfroso paroliere suona assai curioso sulla bocca di quella Rosanna che tutti ricordiamo. «Perché l'amore mi taglia? la tua bocca scarabocchia? La mia bocca» e *avanti elogiando il lui che uno schiaffo* «che male / che godere / lascia il segno».

Adesso la nuova Rosanna è tornata a vivere nella casa dei suoi genitori a Sesto San Giovanni, da mesi si è separata dal marito che si è rifugiato a Sanremo. Una ribellione questa che ci ha messo molto a maturare: dopo dodici anni di fidanzamento e sei di matrimonio. «Pino ha bloccato la mia vita di attrice. Lui non sopportava l'idea che neppure nella finzione cinematografica qualcuno potesse abbracciarmi. Finché mi seguiva nelle tournée tutto andava bene. Lui mi motivava e per essermi sempre vicino, curava anche i miei interessi. Col cinema il discorso era diverso: non poteva seguirmi sul set, era diventato inutile e fastidioso ma non rinunciava lo a starmi appiccicato. Finì per cambiare carattere, a diventare nevrotico e per proibirmi ogni progetto cinematografico».

«Adesso ho voluto fargli capire che non ammetto più la invadenza — *aggiunge* —. Se lui cambia, pronta a tornare con lui, io non rinuncerò alla mia carriera. La sua gelosia mi è costata troppo, ho perso dieci e nel cinema sono molti. Il campo musicale mi sono fermata per anni e forse ho fatto bene. E' scoppiata la disco-music e i miei colleghi si sono buttati pur di rimanere sulla piazza e hanno sbagliato. Io ho preferito aspettare e pensare a un mio rinnovamento».

«Oggi la disco-music è finita, è tornato il romantico e il rock ed è questo il momento giusto per ripropormi».

Tutto bene, ma è legittimo il dubbio che tutto questo coraggio la bella Rosanna lo abbia preso anche da un nuovo sentimento. «Per carità, nessun nuovo affetto. Eppoi ho già Guendalina da amare. Ha solo 3 anni e ha bisogno di me».

«Ho già anni, ancora giovane ho già dei rimpianti. Troppi, non voglio più averne».

Adele Gallotti

GTP
lo spettacolo continua
Siamo i più seguiti perché siamo i più bravi
24 ore su 24
Irradiamo in tutto il Piemonte

GTP
lo spettacolo continua
14,15
Spazio 5
rotocalco
in tutto il Piemonte

GTP
lo spettacolo continua
19,05
Tanto per leggere
a cura di Piero Femore
Irradiamo in tutto il Piemonte

GTP
lo spettacolo continua
22,00
Una da play boy
spettacolo di varietà
Irradiamo in tutto il Piemonte

I film in prima visione sugli schermi torinesi

Anche il sottoproletariato fa spettacolo

La ragazza di Millelire *di Gianni Serra con Oria Conforti e Maria Monti. Commedia drammatica, produzione italiana, a colori. (Cinema Centrale d'essai).*

Oria Conforti, la protagonista

Finalmente *La ragazza* esce dal ghetto cinematografico e sociale. Non sembra inutile ricordare fin primi «si gira» e dall'anteprima Mostra di Venezia, il film stato violentemente attaccato. Questi attacchi non rientravano nel diritto alla critica che Costituzione riconosce e il Paese pratica, ma risultavano preconcetti perché quasi nessuno all'epoca era riuscito a vedere l'opera di Serra. Si insinuava che il Comune di Torino avesse finanziato l'operazione e pretendeva che l'emarginazione fosse diventata il pretesto per uno spettacolo a forti tinte.

Vediamo finalmente come il regista, lo sceneggiatore Tomaso Sherman e la — Rete Due che produce il film, abbiano plasmato l'incandescente materia vita sottoproletaria ai margini metropoli industriale che non riconosce come figli questi inetti, questi bestemmiatori, questi fanfaroni. Una tale qualifiche pietosamente suggerita da Serra decadenza linguaggio che, irto volgarità indolentemente ostentate, dimostra di non più forza negativa chi si oppone.

Ragazzi ragazze non sanno esprimersi e di conseguenza non esprimere una loro scelta morale. Nella pittura di questi dannati in un inferno contemporaneo si rivela originale e austero, da sempre abituato suoi film televisivi all'impegno e denuncia (da *La rete* a *Fortezza vuote*). le due di proiezione fossero costantemente rigorose, la figura della protagonista Betty interpretata dall'esordiente Oria Conforti si collegherebbe le eroine del neorealismo.

Invece Serra concede qualcosa sul piano dello spettacolo a Maria Monti, quale approfitta per segnare alla sua derelitta sociale le telefonate e i montaggi Franca Valeri prima maniera. approfitta anche la banda diseredati che contorna Oria per vaneggiare secondo alcuni modi della commedia cinematografica romanesca. allontana dunque l'impressione d'un Pasolini che parli di Mirafiori Sud e si rafforza l'impressione d'un autore preso da divergenti esperienze.

I mostri che gravano su Torino appaiono persino terrificanti e asettici per destare sul serio un'inquietudine. *La ragazza di via Millelire* la forza avviare un discorso stilistico e sociale (che non è poco) senza peraltro curarsi approfondirlo silenzio e nel rigore. p.

Ottima caccia

Caccia selvaggia *di Peter Hunt, con Charles Bronson, Lee Marvin, Angie Dickinson. Drammatico, americano, a colori (Cinema Vittoria).*

Piccola felice sorpresa questo *Caccia selvaggia*, onta dell'orribile titolo, della modesta caratura dell'autore della storia che non ha davvero di nuovo. 1932: nel leggendario Yukon il cacciatore Charles Bronson, accusato ucciso un uomo, è costretto a fuggire braccato da un'orda inseguitori, alla cui testa c'è giubba Lee Marvin. La mèta il confine con l'Alaska, per raggiungerlo sono di valichi considerati inaccessibili, sterminate foreste innevate, insi- dell'uomo, del clima della natura. Un'impresa, insomma, che ricorda l'epica marcia di Capo Giuseppe celebrata in *Indians*.

E infatti il debito con il cinema western è totale, e vi è aggiunta soltanto, per una ancor maggiore robustezza, qualche goccia Jack London. I modelli sono i film sul West cosiddetto crepuscolare: finiti i Grandi Ideali, la concretezza valori sommessi, sottotono; la solitudine dell'età matura; la contrapposizione e il duello fra nemici che si stimano (*«Si merita che sia io a ucciderlo»*), costretti da ruoli che controvoglia; il rifiuto dei tempi nuovi e il rifugio o nell'isolamento nei simboli della «vecchia frontiera».

Niente di originale, appunto, ma tutto quanto ben incastonato al suo posto, sicura padronanza di un mondo e degli strumenti che si per rappresentarlo. E in più, la nuova dimensione western montagna, così bene utilizzata da Pollack in *Jeremiah Johnson* in luogo della classicità della pianura.

Pienamente loro agio, infine, due navigati volponi come Bronson e Marvin, carichi rughe e di mestiere: misantropo di ghiaccio il primo, sentimentale disilluso il secondo, i due invecchiano bene nelle loro botti di legno pregiato.

Città di Torino
Assessorato Sport, Giovanni e Turismo
DOMENICA MUSICA
10 concerti al Parco della TESORIERA
SABATO 23 MAGGIO
dalle ore 14.30 alle ore 18.30
Tutti i gruppi
U.C.R.
FREE HAND rock METAL
KIDS heavy metal rock
BEIA COME ABA jazz rock
MORELLO & GLI ASPIRINA reggae
INGRESSO LIBERO
Di FLASH

7° SALONE INTERNAZIONALE DEL VEICOLO INDUSTRIALE
Palazzo delle
Oggi Ribalta Aperta
(ore 16,30 e 18,30)
Spettacolo Moda Shopping a Torino - presenta Elsa Rossetti con: Versace, Biagiotti, Ferretti, Iagrò (Mado), Dai Cin (Monique) - Le Feiti di Ariana a cura di
(ore 17)
Recital comico «Franchin»
(ore 17,30)
Teatro Nuovo (centri formazione e perfezionamento danza)
Lezione aperta di

Garden via Valsalice 2 tel. 656.859 52 ab - 53
Ore 21 venerdì sempre più elegante con NINO GALLO-ZODIAC e il party

danze la perla
ore 21 venerdì elegante con THE
fiori alle

696.40.21
QUESTA 21,15
GIPO
«RECITAL»

TV NAZIONALI

Rete uno

14 — **Mathias Sandorf**, sceneggiato. Quarta puntata (c)
14,30 [illegible] (c)
14,40 **L'uomo [illegible] terra:** fauna iberica, documentario (c)
15,10 **Giro d'Italia.** Ottava tappa (c)
FILM 16,30 **Doctor [illegible] Robot**, telefilm (c)
17 — **Tg1** [illegible] (c)
17,05 **3, 2, 1... Contatto!**, per i più piccoli (c) - **Game, grande gioco** (c) - **Le in[illegible] indagini dell'Ispettore Nasy**, giallo-quiz (c)
18 — [illegible] **astrofisica:** Nascita e vita di una stella: il sole (c)
18,30 **Tg1 cronache** (c)
19,05 **Spazio libero,** I programmi dell'accesso: Associazione italiana [illegible] caccia: Troppe leggi, [illegible] chi giovano? (c)
FILM 19,20 [illegible] **Robert: Lo squalo,** telefilm. — *Una ragazza [illegible] rimasta sospesa ad [illegible] ruota panoramica. Gli infaticabili Thib [illegible] Trap si occupano del suo salvataggio* (c)
19,45 [illegible] **del giorno dopo** (c)
20 — **Telegiornale** (c)
20,40 **Tam tam**, attualità (c)
FILM 21,30 **Squadrone bianco,** di Augusto Genina, con Fosco Giachetti, Guido Celano, Fulvia Lenzi. Guerra 1936. — *Italiano, deluso in amore, va a combattere nel deserto con i meharisti. Il rapporto con un rude ufficiale non [illegible] assolutamente facile, ma lui riesce [illegible] imporsi lo stesso. Quando, dopo una battaglia, si ritrova da solo [illegible] comandare lo squadrone tenta con coraggio di riportarlo alla base*
23.10 [illegible] **per tu con l'opera** [illegible] La Sicilia, documenti (c)
23,35 **Telegiornale** (c)

Rete due

14 — **Esp**, sceneggiato, con Paolo Stoppa. Quarta ed ultima puntata
15,30 **Tg2 replay**, attualità (c)
17 — **Tg2 flash** (c)
17,05 **Il pomeriggio**, seconda parte (c)
17,10 **Roma:** tennis, campionati nazionali d'Italia (c)
17,30 **L'Ape Maia**, cartoni animati (c)
18 — **Il lavoro nell'età contemporanea.** Sesta puntata: **Col [illegible] [illegible] fronte**, documenti (c)
18,30 [illegible] **Parlamento - Tg2 sportsera** (c)
FILM 18,50 [illegible] **con Paolo Ferrari,** varietà (c) - **Rhoda,** telefilm comico (c)
19,45 **Tg2** (c)
20,40 **Grancanal,** varietà e giochi [illegible] premi. Con Corrado (c)
FILM 21,55 **Verso il 2000: L'[illegible] del caldo,** documenti. — *Che clima ci porterà il prossimo secolo? Una nuova era glaciale, o, come è più probabile, temperature notevolmente più alte di quelle attuali? Se così fosse, gli iceberg sciolti sommergerebbero i deserti* (c)
FILM 22,45 **Il brivido dell'imprevisto: [illegible]m e Mary,** telefilm. — *In lutto per la morte del marito, luminare della scienza, una donna viene a sapere che il cervello di lui è ancora mantenuto in vita artificiale. Così «resuscitato», l'uomo tenta di dominarla col suo for[illegible] carattere* (c)
23,15 **Tg2** [illegible] (c)

Rete tre

17,40 **Il rock,** programma musicale (c)
18 — **P.F.M. live,** concerto dal vivo (c) -
19 — **Tg3** (c) - **Poesia e musica** (c)
19,35 **La Roma [illegible] Antonio** [illegible] Seconda puntata. Documenti (c)
20,05 **Cooperazione agricola,** documenti. Quinta puntata (c) - [illegible] e [illegible] (c)
20,40 [illegible] **internazionale** [illegible] de Teatro Poliziano di Montepulciano: **Polli cino,** favola in musica. Gruppo strumenta [illegible] di Montepulciano diretto da Gastor Fourinier-Faccio (c)
22,10 **Tg3** (c) - **Poesia e** [illegible] (c)
22,45 **Giro** [illegible] giro girando (c)

TV ESTERE

Svizzera

14,55 **Ciclismo:** giro d'Italia (c)
18 — **Per i più piccoli** (c)
18,40 **Telegiornale** (c)
18,50 [illegible] **assurdo,** documentario (c)
19,20 **Consonanze,** attualità (c)
19,50 **Il Regionale** — Telegiornale (c)
20,40 **Reporter,** attualità (c)
21,40 [illegible] **sigla,** varietà musicale (c)
22,25 **Telegiornale** (c)
FILM 22,35 **Toma,** telefilm (c)

Montecarlo

17 — **Cartoni** [illegible] (c)
17,15 **Il** [illegible] **audace,** con John Wayne, avventuroso [illegible]
19,15 **I giochi [illegible] Telemontecarlo** (c)
19,45 [illegible] (c)
19,50 **I giochi di Te**[illegible] (c)
19,45 **Notiziario** (c)
FILM 20,40 **La jena di Oakland,** drammatico 1955
22,10 [illegible] (c)
22,15 **Oroscopo** (c)
FILM 22,20 **Police** [illegible] telefilm (c)
22,45 **Notiziario** (c)
22,50 [illegible] **parlano** (c)

Capodistria

FILM 17,30 [illegible]
19 — **Temi d'attualità** (c)
19,30 **L'angolino dei ragazzi** (c)
20 — [illegible] **27** (c)
20,15 **Telegiornale** — Punto d'incontro (c)
FILM 20,30 **Mi** [illegible] **Giulia Ross,** di Joseph Lewis, con Nina Foch, Dame May Whitty. Drammatico 1945
[illegible] — **Telegiornale** — Tutto oggi (c)
22,10 [illegible] **Jugoslavia [illegible] Tito:** L'occupazione e la resistenza (c)
23,10 [illegible] **di danza,** ribalta di balletto classico [illegible] moderno: [illegible] [illegible] Giulietta nell'esecuzione del corpo [illegible] ballo di Leningrado (c)

IL MEGLIO ALLA RADIO

UNO (FM 92,1)

14,30 [illegible] **all'ascolto della musica del '900.** Un programma di Daniela Palladini
15,05 **Errepiuno.** Radiopomeriggio di Lino Mat[illegible] [illegible] Katia Sinò condotto [illegible] Mirella Delfini. Tra [illegible] 15,15 e le 16,40 [illegible] **Giro d'Italia** 8ª tappa: Sala Consilina - Cosenza
16,30 **I pensieri di King Kong.** Intuiti, circuiti, cronache e memorie dal sottosuolo
17,15 [illegible] Oggi: **Star** [illegible] - [illegible] **ber: il grande presi**[illegible] **- Onda verde -** [illegible] **suono**
18,35 **Caterina [illegible]** [illegible] Sceneggiato radiofonico di Eva Franchi 3ª puntata
19,30 **Una** [illegible] **del jazz** [illegible] puntata «Le notti di Harlem»
20,30 Operazione fantasia [illegible] [illegible] Radiodramma di Fa[illegible] Carpi
21,05 Dall'Auditorium della Rai di Torino **Stagione** [illegible] **di Primavera 1981.** Concerto sinfonico diretto da Oleg Markevitch con [illegible] partecipazione del mezzosoprano Maria Coronada e [illegible] basso Carlo De Bortoli
22,40 **Intervallo musicale**

DUE (FM 95,6)

15 — [illegible] **3131** (II parte). Un programma d'intrattenimento in diretta
16,32 **Disco club.** Un appuntamento giornaliero con la cosidetta musica leggera, in [illegible] Arnoldo Foà con Loredana Lipperini e Cesare De Robertis
17,32 **Mastro Don** [illegible] **do.** Lettura integrale [illegible] più voci [illegible] romanzo [illegible] Giovanni Verga diretta da Massimo Mollica
18,32 [illegible] **Fougez,** [illegible] [illegible] [illegible] **prima** [illegible] [illegible] [illegible] 5ª [illegible] ultima parte
19 — [illegible] [illegible] da Leonard Cohen e Bruce Cockburn
19,57 **Spazio X.** Spazi musicali per tutti i gusti e per tutte le età affidati [illegible] Barbara Marchand, Donatella Moretti e Laura Putti
22 — [illegible] Al microfono Paolo Mosca

TRE (FM 98,2)

12 — **Pomeriggio musicale** [illegible] cura di Paolo Donati
15,30 **Un certo discorso...** [illegible] cura di Pasquale Santoli
17 — **Spazio Tre.** Musica e attualità culturali presentate da Elisabetta Mondello
19 — **I** [illegible] **di Napoli.** Direttore Luciano Rosada
21 — **Nuove musiche.** Aggiornamenti e riletture di Franco Pulcini
22,05 Enzo Restagno: **Béla** [illegible] [illegible] [illegible] **rio** [illegible] [illegible] IX trasmissione «Musica popo[illegible] e ispirazione»

TV PRIVATE

Teleradio city (Al) Canali 44-47

FILM 12,45 **Film**
FILM 14,30 **L'ispettore Bluey,** telefilm (c)
15,30 **Video show** (c)
16 — **Anni verdi,** per i più piccoli (c)
16,30 **Candy Candy,** cartoni animati (c)
17 — **Kum Kum,** cartoni animati (c)
17,30 [illegible] **roventi,** cartoni animati (c)
18 — **Superclassifica** [illegible] (c)
18,30 **Smart,** rubrica cinematografica (c)
19 — **Pittori contemporanei** (c)
FILM 19,30 **Telefilm**
19,50 **Tre flash** (c)
20 — **Candy Candy,** cartoni animati (c)
20,30 **Vivi [illegible] gente,** spettacolo [illegible] varietà (c)
FILM 2[illegible] — **T**[illegible]
FILM 0,05 **Film**

Telecupole Canali 57-64

12,40 **Music** (c)
FILM 13,30 **Sky boy,** telefilm (c)
14 — **Gundam,** cartoni animati (c)
14,30 **La principessa Zaffiro,** cartoni animati (c)
FILM 15 — [illegible] **dallo spazio,** telefilm (c)
16 — **Per i più piccoli** (c)
19 — [illegible]
20 — **Gundam,** cartoni animati (c)
FILM 20,30 **Telefilm**
FILM 21 — [illegible]
FILM 23 — [illegible] **uomini** [illegible] **Rai,** telefilm (c)
FILM 24 — [illegible] **simpatiche carogne,** commedia 1968 (c)
FILM 1,30 **La cognatina,** commedia 1975 (c)

Radio Tele Aosta Canali 33-35

13 — **Gli erculoidi,** cartoni animati (c)
FILM 13,30 **Rookies,** telefilm (c)
14,30 **Precious Pup,** cartoni animati (c)
FILM 15 — **Bambi il tamburo lentamente,** drammatico 1973 (c)
FILM 16,30 **Chips,** telefilm (c)
17,30 **Superclassifica show** (c)
FILM 18,30 **Rookies,** telefilm (c)
19,30 **Gli erculoidi,** cartoni animati (c)
FILM 20 — **Paura [illegible] Hollywood,** fantascienza (c)
FILM 21,30 [illegible] **e Romeo,** drammatico 1936
FILM 23 — **Tandarra,** telefilm (c)

STP (Casale-Vc) Canale 50

FILM 13,45 **Boys and girls,** telefilm
FILM 14,15 **Shane,** telefilm (c)
15,15 **Superclassifica show** (c)
FILM 18 — **Boys and girls,** telefilm
FILM 19,20 **Spectreman,** telefilm (c)
19,50 [illegible] **flash** (c)
FILM 20 — **Riptide,** telefilm (c)
21 — **A** [illegible] **d'acqua,** rubrica di motonautica (c)
FILM 21,45 [illegible] [illegible] **York,** telefilm (c)
23,15 [illegible] (c)
FILM 23,30 **Film**
1,30 [illegible] **con...**

Studio Nord Canali 49-43

FILM 13 — **Telefilm**
FILM 13,30 **Pesci d'oro [illegible] bikini d'argento,** commedia 1962
FILM 16,30 **La carica delle** [illegible] **frecce,** western 1957
FILM 18,20 **Telefilm**
FILM 19,15 **L'Araucana, il** [illegible] **degli dei,** avventuroso 1972 (c)
FILM 21 — **Il mostro di Magendorf,** drammatico 1962 (c)
22,45 **Notiziario**
FILM 23 — **Film**

Tele Ivrea Canale 45

18 — **Superclassifica show** (c)
18,50 **Lo sport** (c)
19,45 **Documentario**
20,10 **Almanacco astrologico** (c)
20,20 [illegible] [illegible] (c)
20,30 **Notiziario**
20,45 **L'oggetto misterioso,** quiz (c)
21 — **Lo sport** (c)
FILM 21,30 [illegible]
FILM 23 — **Film**

Tele Malta 80 Canali 49-60

FILM 14,15 **Film fino alle 24**

G. R. P. — Canali 42-66

14,15 **Spazio 5,** rubriche per la donna a cura [illegible] Maresa Ferraris (c)
FILM 15 — **[illegible] Pasada,** telefilm (c)
FILM 16,05 **[illegible] Smart,** telefilm
16,40 **Grp** [illegible] (c)
16,50 **Giochi giocando,** giochi [illegible] premi per i ragazzi (c)
17,20 **[illegible] Giuseppina,** cartoni animati (c)
17,55 **Iron Man,** cartoni animati
FILM 18,30 **Diff'rent strokes,** Harlem contro Manhattan, telefilm (c)
19,05 **Tanto per leggere** (c)
19,30 **Grp** [illegible] - Almanacco storico (c)
FILM 19,55 **Peyton Place,** telefilm (c)
20,35 **Oroscopo** (c)
FILM 20,40 **The Invaders,** telefilm (c)
21,55 **Coffee break** (c)
22 — **Una [illegible] da Playboy,** varietà musicale (c)
23 — **La commedia all'italiana,** sceneggiato (c)
23,50 **Grp** [illegible] (c)
FILM 0,05 **I segreti [illegible] delle torture,** horror — *In Giappone, [illegible] villa nasconde paurosi segreti. Due persone che indagano attorno [illegible] alcuni omicidi vi scoprono cose estremamente pericolose per la loro stessa incolumità* (c)
0,50 **Dal giornali di sabato** (c)
FILM 1,30 **La donna di sabbia,** di Hiroshi Teshigahara, con Eiji Ohada. Drammatico 1968 — *[illegible] deserto [illegible] vedova vive [illegible] fossa scavata nella sabbia. Un etnologo vi resta intrappolato, vorrebbe uscire, [illegible] s'innamora* (c)
FILM 3 — **La peccatrice adolescente,** [illegible] Roger Fritz, con Helga Anders, Peter Eber. Commedia 1970 (c)
FILM 4,30 **Il [illegible] dei vascelli perduti,** di Joseph Kane, con John Derek, Wanda Hendrix, Walter Brennan. Drammatico 1953
FILM 6 — **Il giovedì,** di Dino Risi, con Walter Chiari, Michele Mercier, Roberto Cicciolini. Commedia 1964

Quarta Rete — Canale 22

FILM 13,45 **La [illegible] dell'uragano** di George Fraser, con Muriel Smith. Drammatico [illegible] — *Cameriera negra che comanda [illegible] rivolta razziale in Sud Africa causa la morte [illegible] un bianco innocente e torna sui suoi passi cercando [illegible] fermare la sollevazione prima che faccia altre vittime*
15,15 **Jabber jaws,** cartoni animati (c)
16,30 **[illegible] scenografica** (c)
17,30 **Mixage,** filmati musicali a richiesta (c)
FILM 18,30 **Film**
20,15 **[illegible] jaws,** cartoni animati (c)
FILM 21 — **Film**
FILM 22,30 **Film**
FILM 0,15 **[illegible] [illegible] un [illegible] Stato,** [illegible] Jack Arnold, con Christina Hart, Jane Anthony, Ed Bishop. Commedia 1974 — *Diciassettenne americana, passando dalle braccia di ufficiali di grado sempre più elevato mette in crisi [illegible] moralità dell'esercito degli Stati Uniti. Ne guadagna il padre che diventa ambasciatore [illegible] Londra dove interna [illegible] in un collegio. Per nulla decisa a fermarsi, la ragazza scommette con tre amiche su chi riuscirà a corrompere per prima i politici giunti nella capitale per [illegible] conferenza* (c)

Tele Subalpina — Canale [illegible]

17,30 **[illegible] banda dei ranocchi,** cartoni animati (c)
FILM 18 — **Lucy e gli altri,** telefilm (c)
18,30 **Ciao ragazzi,** giochi [illegible] premi [illegible] Don Nino [illegible] il sibillario (c)
FILM 19 — **I ragazzi di Indian River,** telefilm (c)
19,30 **Appunti di vita diocesana**
FILM 20 — **I giganti della jungla,** di William Berke, con Cesar Romero, Marie Windsor, Rod Cameron. Avventuroso 1958 — *Una principessa indiana ed [illegible] cacciatore si addentrano nella jungla per scoprire cosa [illegible] impazzire enormi branchi di elefanti*
21,30 **[illegible] operistici** (c)
21,45 [illegible]
22,30 **Il villaggio [illegible]** sceneggiato. Replica della quinta puntata (c)

Videogruppo — Canale 52

FILM 13 — **[illegible], amore e gelosia,** commedia
15 — **[illegible]lda [illegible] sopravvivenza** (c)
16 — **Il [illegible] mondo [illegible] Paul,** cartoni animati (c)
FILM 16,35 **Spectreman,** telefilm (c)
17 — **Usul,** cartoni animati (c)
FILM 17,30 **Spectreman,** telefilm (c)
18 — **Usul,** cartoni animati (c)
18,35 **[illegible] [illegible] mondo di Paul,** cartoni animati (c)
19 — **La città domanda,** filo diretto col sindaco (c)
19,45 **Videonotizie**
FILM 20,05 [illegible]
FILM 21 — **Film**
22,30 **Campionato mondiale di tennis Wct** (c)
23,35 **Videonotizie**
24 — **Campionato mondiale [illegible] tennis Wct** (c)

TV PRIVATE

Tele Europa 3 — Canale 58

FILM 13 — **Maude;** telefilm (c)
13,30 **Star Blazers,** cartoni animati (c)
14 — **[illegible] story,** cartoni animati (c)
14,30 **Sebastiano,** sceneggiato (c)
FILM 15,30 **[illegible] August,** telefilm (c)
FILM 16,30 **Dipartimento S,** telefilm (c)
17,30 **Top Cat,** cartoni animati (c)
18 — **Danguard,** cartoni animati (c)
18,30 **Sebastiano,** sceneggiato. Tredicesima e ultima puntata (c)
19,25 **Il pescatore,** notiziario della pesca condotto [illegible] Max Del Frate (c)
19,30 **Peline story,** cartoni animati (c)
20 — **Star [illegible],** cartoni animati (c)
FILM 20,30 **[illegible] [illegible] Toledo,** di Henri Decoin, [illegible] Alida Valli, Pedro Armendariz, Françoise Arnoul. Drammatico 1952 — *Feroce capo della polizia di Toledo [illegible] imprigionare un altante gentiluomo per rubargli [illegible] [illegible] fidanzata promettendo di liberarlo se lei gli si concederà*
FILM 22,10 **L'incredibile Hulk,** telefilm (c)
FILM 2[illegible] — **Dipartimento [illegible],** telefilm (c)
24 — **Cronaca di un incontro di [illegible]** (c)
FILM 1 — **I contagiati,** film per la tv (c)

Canale 5 — Canali 61-50-32

12 — **[illegible] animati** (c)
12,30 **Programma [illegible]** (c)
13,30 **Speciale [illegible]** — (c)
FILM 14 — **[illegible] all'italiana,** di Pasquale Festa Campanile; con Nino Manfredi, Catherine Spaak, Mario Pisu. Commedia 1966 — *Moglie fedelissima, scoperto il marito fra [illegible] braccia di un'altra, gli promette una sorta di tradimento punitivo. Per nulla intenzionata [illegible] [illegible] i suoi propositi, semina dovunque falsi indizi facendolo impazzire di gelosia* (c)
FILM 15,30 **Le [illegible] [illegible] di Lassie,** telefilm (c)
16 — **Okay,** cartoni animati (c)
16,30 **I guerrieri Ninja,** cartoni animati (c)
FILM 17 — **Superman,** telefilm (c)
FILM 17,30 **[illegible] nuove [illegible] [illegible] Lassie,** telefilm (c)
18 — **Programma musicale** (c)
18,45 **Daktari,** telefilm (c)
20 — **[illegible] Canale 5** (c)
FILM 20,30 **[illegible] boat,** telefilm (c)
FILM 21,30 **Un uomo [illegible] vendere,** [illegible] Frank Capra, con Frank Sinatra, Edward G. Robinson, Elea[illegible] Parker. Commedia 1959 — *Proprietario di un piccolo albergo, inguaribile sognatore, è pieno di debiti. Rischiando [illegible] fine la galera, chiede aiuto al fratello che accetta di pagare i suoi creditori solo se lui deciderà di mettere [illegible] [illegible] posto, [illegible] assolutamente al di fuori del proprio cantiere* (c)
23,20 **Speciale [illegible]** (c)
23,45 **La presidentessa,** [illegible] Luciano Salce, [illegible] Johnny Dorelli, Mariangela Melato. Commedia 1977 — *Ballerina di varietà, recatasi in casa di un giudice per protestare contro un [illegible] provvedimento, incontra un ministro che credendola la moglie del magistrato, la circuisce facendo nel contempo fare a lui una favolosa carriera* (c)

Telestudio T. — Canali 24-45-47

FILM 13 — **Anastasia,** l'ultima figlia dello Zar, drammatico
15 — **D come donna** (c)
FILM 16,15 **Charlie's Angels,** telefilm (c)
17 — **Ciao amici,** la tv [illegible] ragazzi (c)
17,15 **Cartoni animati** (c)
17,45 **Ciao ciao,** cartoni animati (c)
FILM 18,10 **Telefilm**
19,45 **[illegible] bambini,** cartoni animati (c)
FILM 20,30 **I [illegible] di Fort Utah,** di Lesley Selander, con John Russel, Virginia Mayo. Western 1968 — *Avventuriero messosi [illegible] capo di una banda di fuorilegge, convince i soldati di un fortino [illegible] disertare unendosi a lui. Il massacro di [illegible] villaggio indiano [illegible] l'ira dei pellirosse che per ritorsione danno l'assalto ad una carovana, ben difesa però da [illegible] imbattibile pistolero* (c)
22,30 **[illegible] sudamericano** (c)
23,20 **[illegible] [illegible]** (c)
FILM 23,30 **Tomboy,** documentario 1977 — *Con abbondanza [illegible] descrizioni particolareggiate, tutte le possibili perversioni sessuali [illegible] i loro principali metodi [illegible] cura* (c)
1,30 **Film**

Quinta Rete — Canale [illegible]

FILM 14 — **La regina del Far West,** [illegible] Allan Dwan, [illegible] Barbara Stanwick. Western
FILM 15,30 **Le bugie nel mio letto,** di Michel Deville, con Marina Vlady, Macha Meril. Commedia 1963
— *Di due sorelle [illegible] fa continue gaffes perché ha il vizio di [illegible] troppo sincera, mentre l'altra si attira l'antipatia generale perché ha l'abitudine [illegible] mentire sempre [illegible] tutti su tutto*
FILM 17 — **Muraglie,** di H. Parrott, con Stan Laurel, Oliver Hardy. Commedia 1931 — *Condotti in prigione, Stanlio e Ollio evadono nascondendosi in una piantagione travestiti da negri. Scoperti e riportati in carcere partecipano ad una seconda rivolta*
18,30 **Cartoni animati** (c)
FILM 20,30 **Il soffio [illegible] diavolo: Loro,** telefilm (c)
FILM 21 — **[illegible] [illegible] [illegible] spia,** di A. Leonard, [illegible] R. Harrison. Spionaggio 1966 — *Agente Cia sulle tracce di uno scienziato, inventore del sistema per rendersi immune alle radiazioni dell'uranio, deciso a vendere [illegible] formula della [illegible] scoperta [illegible] nemico* (c)
FILM 22,45 **[illegible] York - Parigi per [illegible] [illegible] [illegible] morte,** [illegible] Jane Birkin. Drammatico 1975 — *Killer americano, deciso [illegible] cambiar vita, scappa in Europa dove incontra un'inglese che s'innamora [illegible] lui e lo assiste. Decine [illegible] sicari intanto lo cercano* (c)
FILM 0,15 **Pop Lemon,** di Boaz Davidson, con A. Kateur. Commedia 1977 — *Avventure sentimentali, durante gli Anni 50 di giovani animati [illegible] grande passione per il rock [illegible] le donne* (c)

Tv Flash — Canale 39

FILM 19,20 **Film**
20,45 **Flash attualità** (c)
20,50 **Programma musicale** (c)
21,35 **[illegible] Castagner,** il calcio visto da [illegible] tecnico (c)
FILM [illegible] — **Flash [illegible] - [illegible] battaglia [illegible] [illegible],** [illegible] Charles Crichton, con Peter Sellers, Constance Cumming. Commedia 1962 — *Vecchio impiegato scozzese dichiara guerra alla nuova direttrice del suo reparto che detesta in quanto innovatrice, americana e soprattutto donna* - **Flash [illegible]**

Televox — Canali 28-5

16 — **[illegible] della [illegible] età:** Storia della musica
17 — **Calcio**
18 — **Dialogo [illegible] i telespettatori,** filo diretto con [illegible] Di Pietrantonio
19 — **[illegible] piemontese**
FILM 20 — **Gloria per [illegible] [illegible]** di Tomas Janic, con Bata Zivoj. Bellico 1968 — *Partigiano jugoslavo, arrestato [illegible] torturato dai nazisti, [illegible] fatto liberare da un maggiore perché i suoi compagni siano indotti [illegible] credere che abbia parlato*
21,30 **Me bel Piemont,** folklore regionale

Telepinerolo — Canale 56

15,30 **Il Bingoo,** tombolone musicale [illegible] premi (c)
19 — [illegible]
19,40 **Notiziario**
20 — **[illegible] speciali**
20,40 **[illegible] di voi**
21,15 **La [illegible],** gioco a premi fra squadre regionali (c)

CINEMA DI TORINO

CRITICA		PUBBLICO	
Capolavoro	●●●●●	Eccezionale	OOOOO
Ottimo	●●●●	Successo	OOOO
Favorevole	●●●	Consensi	OOO
Discusso	●●	Discordi	OO
Mediocre	●	Scarso	O

[illegible] ad [illegible] l'Agis: Adriano, Arco, Bernini, Hollywood, Jolly, [illegible] Statuto, Vittorio Veneto.

[illegible] segnalati [illegible] critica: **Mon oncle d'Amérique** (Gioielio); **Qualcuno volò sul nido del cucolo** (America).

cinema prime visioni

ALCIONE
c. R. Margh. 134
Tel. 287.400
La zia [illegible] Monica (Colori).
Or.: ap. ore 14,30; ultimo 22,30. Viet. 18. ★ Commedia [illegible]
[illegible] [illegible]
[illegible] recensita
Ingresso L. 3000

AMBROSIO
c. Vit. Eman. 52
Tel. 547.007
I carabbinieri, [illegible] F. Massaro, con Giorgio [illegible], Andy Luotto, Leo [illegible]lotta, Mario Marenco (Italia - Colori) — Militi impegnati nello «scandalo [illegible] metano» danno vita [illegible] consueta barzelletta sull'Arma.
Orario: 15,10; 17; 18,40; 20,30; 22,30. ★ Commedia
Critica [illegible]
Pubblico OOOOO
Ingresso [illegible]

[illegible]
v. Lagrange 21
Tel. 546.147
[illegible] **gloria**, di Hugh Hudson, [illegible] Ben Cross, Jan Charleson, Nigel Hayers, Cheryll Campbell (Usa - Colori) — Illusioni, sogni e fatiche di un giovane[illegible]te, quindi il sospirato successo. Non viet.
Orario: 15,30; 17,40; 20; 22,30. Abbon. 6 film L. 15.000. ★ [illegible]
PRIMA [illegible]
Ingresso L. 3500

[illegible]
[illegible]. Sommeiller 22
Tel. 587.190
Diabolico imbroglio, di Alvin Rakoff, con Elliot Gould, Kate Jackson, Arthur Hill (Usa - Colori) — Gorilla e mafiosi sulle tracce [illegible] un professore universitario coinvolto nell'uccisione di un suo studente.
Orario: 16,15; 18,30; 20,30; 22,30. Non viet.
Critica ●●
Pubblico OOO
Ingresso [illegible]

ARTISTI EROTIC CENTER
v. Artisti
Tel. 831.374
Club per apprendiste [illegible] (Italia - Colori). Viet. 18.
Orario: Ap. ore 15; ultimo 22,30. ★ Commedia erotica
PRIMA [illegible]
[illegible]
Ingresso L. 3000

ASTOR
v. Viotti 8
Tel. 519.516
[illegible]e 9 [illegible] $ ... [illegible] **continuano**, di C. Higgings, con Jane Fonda, Lily Tomlin, Dolly Barton (Usa - Colori) — Divertenti vicende, scherzi e guai procurati da tre segretarie decise a vendicarsi [illegible] capufficio. Non viet.
Or.: 15,30; 18,05; 20,20; 22,30. Abb. 6 film L. 15.000 ★ Comm..
Critica ●●
Pubblico OOOOO
Ingresso [illegible]

AUGUSTUS
p. C.L.N. 248
Tel. 530.714
Ricomincio [illegible] tre, di Massimo Troisi, con [illegible] Troisi, Fiorenzo [illegible]chegiani, Lino Troisi (Italia - Colori) — Il simpatico comico [illegible] «La smorfia» in un film [illegible] lui diretto [illegible] sfortune di [illegible] napoletano.
Orario: 15,30; 17,50; 20,10; 22,30. Non viet. ★ [illegible]
Critica ●●●●
Pubblico OOOOO
Ingresso L. 3500

CAPITOL
v. S. Dalmazzo [illegible]
Tel. 540.605
Dalla Cina con furore, [illegible] Lo Wei, [illegible] Bruce Lee, Maria Yi, Lo [illegible] (Hong Kong - Colori) — A Shanghai due [illegible] lotta, una [illegible]sse e l'al[illegible] giapponese, si contendono i migliori campioni delle arti marziali. V. 14.
Or.: 15,30; 18,10; 20,20; 22,30. (6 film 15.000) ★ Lotta orientale
[illegible] (1972)
Ingresso [illegible]

CENTRALE d'Essai
v. C. Alberto 27
Tel. 540.110
La ragazza di via [illegible], [illegible] Gianni Serra, con Maria Monzi, Oria Confort (Italia - Colori) — Emarginazione giovanile e le vie che portano alla delinquenza, in una storia interamente girata a Torino. Viet. 18.
Orario: 15,10; 17; 18,50; 20,40; 22,30.
Critica ●●●
Pubblico [illegible]
Ingresso L. 3000

CRISTALLO
v. Golto [illegible]
Tel. 650.71.00
3 uomini da abbattere, di Jacques Deray, con Alain [illegible], Dalila Di Lazz[illegible] Auclair (Francia - Colori) — Colpevole di aver soccorso un [illegible] ferito, div[illegible] [illegible] testimone da eliminare [illegible] tutti i costi.
Orario: 15,40; 17,30; 19,05; 20,40; 22,30. Viet. 14. ★ Poliziesco
Critica ■●●
Pubblico OOO
Ingresso L. 3500

DORIA
v. Gramsci
Tel. 542.422
Competition, di Joel Oliansky, con Richard Dreyfuss, Amy Irving, [illegible] Remick [illegible] - Colori) — Due giovani e promettenti pianisti, sono innamorati e finalisti rivali nell'ambitissimo premio pianistico Hillmann. Non vietato.
Orario: 15,30; 18; 20,15; 22,30. Abb. 6 film L. 15.000 [illegible]
OGGI [illegible] PRIMA
Ingresso [illegible]

FARO
v. Po 30
Tel. 832.214
[illegible] [illegible] - **Rude Boy** (Usa - Colori) — Continua la Rassegna Cinema e Rock, con un altro film dedicato [illegible] complessi più in voga in questo mo[illegible], ripresi durante le loro tournées e i loro concerti. Non viet.
Orario: ap. ore 16; ultimo 22,30. ★ Musical
[illegible] LA [illegible]
Ingresso L. 3000

GIOIELLO
v. C. Colombo 31
Tel. 500.760
Mon oncle d'Amérique, [illegible] Alain Resnais, [illegible] Gérard Depardieu, Nicole Garcia, Roger Pierre (Francia - Colori) — I destini di due uomini [illegible] una [illegible] analizzati [illegible] chiave strettamente biologica secondo la scienza.
[illegible].: 15,30; 17,45; [illegible] 22,20. ● Segn. dalla Critica [illegible] Comm. dramm.
Critica ●●●
Pubblico OOO
Ingresso [illegible]

KELLER STUDIO
V.le Med. Camp. 1
Tel. 215.613
Hair, [illegible] Milos Forman (Usa - Colori) — Prima [illegible] rassegna del film [illegible] Dolby stereo. Recluta in partenza per il Vietnam incontra [illegible] [illegible] di hippies [illegible] cui trascorre [illegible] ultimi giorni. Edizione originale.
Orario: proiez. unica ore 21,15. [illegible] viet. ★ [illegible]
RIEDIZIONE (1978)
[illegible] L. 3500

[illegible]
c. Beccaria 4
Tel. 541.523
Il ritorno dell'incredibile Hulk, di Kenneth Johnson, [illegible] Gil Bixby, Mariet[illegible] Hartley, Lou Ferrigno (Usa - Colori) — Nuove spettacolari imprese del giovane [illegible] di cambiarsi [illegible] terribile gigante per il bene.
Orario: 16,30; 18,30; 20,30; 22,30. Non viet. [illegible]
[illegible]
Ingresso L. 3500

LILLIPUT
v. XX Sett. 15 bis
Tel. 537.100
[illegible] **d'amore**, [illegible] Ettore Scola, con Valeria D'Obici, Ba[illegible] [illegible] degu (It. - Colori) — Tratto da «Fosca» di I. U. Tarchetti, la storia di un uomo bello irresistibilmente attratto da una donna brutta. Viet. 14.
Orario: 15,35; 17,35; 20,15; 22,30. ★ Drammatico
Critica [illegible]
Pubblico OOOO
Ingresso L. 3500

LUX
Gall. S. Federico
Tel. 541.283
I falchi della notte, di Bruce Malmuth, con Sylvester Stallone, Lindsay Wagner, Nigel Davenport (Usa - Colori) — Nelle strade deserte delle metropoli notturne si scatena la guerra tra poliziotti e criminali. Viet. 14.
Or.: 15,30; 17,55; 20,10; 22,30 (6 film 15.000) [illegible] Avventuroso
Critica ■●●
Pubblico OOOO
Ingresso [illegible]

MAFFEI
v. Pr. Tommaso 5
Tel. 683.354
Porno segretaria particolare, con Denise Seymour (Francia - Colori) — Vietato 18.
[illegible]rio: Ap. ore 14,30; ultimo 22,30. [illegible] Commedia erotica
[illegible] [illegible]
non recensita
Ingresso L. [illegible]

METROPOL
v. Pr. Tommaso [illegible]
Tel. 650.54.70
Odissea, l'impero dei piaceri sessuali, [illegible] Susan McBain, Richard Bolla (Usa - Colori) — Viet. 18.
Orario: 14,30; 16; 17,40; 19,10; 20,40; 22,30. ★ Commedia [illegible]
PRIMA VISIONE
[illegible]con[illegible]
Ingresso L. 3000

NAZIONALE
v. Pomba 7
Tel. 518.850
L'aldilà ... e [illegible] [illegible]ni nel terrore, [illegible] Lucio Fulci, con Katherine MacColl, David Warbeck (Italia - Colori) — Orrendi massacri in un albergo restaurato, la cui proprietaria non vuole credere [illegible] stregato. Viet. 18.
Orario: 15; 16,25; 18; 19,25; 21; 22,40. [illegible] Horror
Critica [illegible]
Pubblico OOO
Ingresso L. 3500

OLIMPIA
v. Arsenale 31
Tel. 532.448
Taxi driver, di Martin Scorsese, con Robert De [illegible], Jodie Foster (Usa - Colori) — Storia [illegible] [illegible] [illegible]no qualunque che in questa società fr[illegible] sogna e cerca di diventare «qualcuno» compiendo eclatante gesto.
Orario: 16; 18,10; [illegible] 22,30. Viet. 14. [illegible]
RIEDIZIONE (1977)
Ingresso L. 3500

ORFEO
p. Carlina
Tel. 839.6701
Pensione del [illegible] [illegible] [illegible] Colette Marcellle, Gerard [illegible] (Francia - Colori) — Viet. 18.
Orario: Ap. ore 15; ultimo 22,30. ★ Commedia erotica
[illegible] [illegible]
non [illegible]
Ingresso L. [illegible]

[illegible]
v. Princ. d'Acaja 45
Tel. 780.951
Club per apprendiste pornoattori (Italia - Colori) — Viet. 18.
Orario: Ap. ore 15; ult. 22,30. ★ [illegible]
PRIMA VISIONE
non recensita
Ingresso L. 3000

[illegible]
c. R. Margh. 123
Tel. 530.885
Pornografia campagnola, con Brigitte Lahaye (Francia - Colori). Viet. 18.
Orario: Ap. ore 10; ultimo 22. ★ Commedia erotica
PRIMA VISIONE
non recensita
Ingresso L. 3000

REPOSI
v. XX [illegible]
Tel. 531.400
Asso, di Castellano e Pipolo, con Adriano Celentano, Edwige Fenech, Sylva Koscina (Italia - Colori) — Fantasma di un fortunato giocatore di provincia, ucciso da un nemico di gioco, sorveglia [illegible] bella vedova.
Orario: 15,05; 16,55; 18,45; 20,35; 22,30. Non viet. [illegible] Commedia
Critica ●
Pubblico OOOOO
Ingresso L. 3500

ROMANO
Galleria Subalpina
Tel. 510.145
L'ultimo metrò, di François Truffaut, con Catherine Deneuve, Gérard Depardieu, Jean Poiret (Francia - Colori) — Vicissitudini di [illegible] compagnia [illegible] [illegible] durante l'occupazione nazista a Parigi. [illegible]ori vietato.
Orario: 15,30; 17,40; 20,05; 22,30. ★ Commedia [illegible]
Critica ●●●●
Pubblico OOO
Ingresso L. 3500

STUDIO RITZ
v. Acqui 2
Tel. 830.521
La [illegible] [illegible] [illegible] Signora delle camelie, di Mauro Bolognini, con Isa[illegible] Hupperl, G. [illegible] Volonté (Italia - Col.) — Ultima versione [illegible]la celebre Margherita Gautier, già cantata in musica e sugli schermi. Viet. 14.
Orario: 16; 18,10; 20,20; 22,30. ★ Commedia drammatica
Critica ●●
Pubblico OOOO
Ingresso L. [illegible]

TORINO
v. Buozzi 6
Tel. 530.353
American porno story, con Samantha Fox (Usa - Colori). Viet. 18.
Orario: Ap. ore 10; ultimo 22,30. ★ Commedia erotica
PRIMA VI[illegible]
non [illegible]
Ingresso L. [illegible]

VITTORIA
v. Roma 336
Tel. 561.789
Caccia selvaggia, di Peter Hunt, con Charles Bronson, Lee Marvin, Angie Dickinson (Usa - Colori) — Decisi ed implacabili, due uomini e una donna [illegible] ricerca di [illegible] spietata organizzazione [illegible] criminali. Viet. 14.
Or.: 15,30; 17,15; 19; 20,50; 22,35. [illegible]
Critica ●●●
Pubblico OOO
Ingresso L. [illegible]

VITTORIO VENETO
p. Vitt. Veneto 5
Tel. 871.642
Ereditiere super porno (Usa - Colori) — Viet. [illegible].
Orario: Ap. ore 10; ultimo 22,30. ★ Commedia erotica
PRIMA [illegible]
non [illegible]
[illegible] L. [illegible]

proseguimenti prime visioni

[illegible]
v. Donizetti 8
Tel. 651.264
[illegible] [illegible] [illegible] Castellano e Pipolo, con Adriano Celentano, Ornella Muti ([illegible] - Colori) — Ragazza di città si innamora di [illegible] contadino dell'Oltrepò e si adatta alla vita rustica per «domarlo». Non viet.
Orario: 20,30; 22,30. [illegible] Commedia
Critica [illegible]
Pubblico OOOOO
Ingresso L. 2000

AMBRA
v. C. Saluzzo 77
Tel. 297.197
[illegible] **porno moglie**, con Martine Mercier (Francia - Colori). Viet. 18.
Orari[illegible] 20; 22,30. ★ Commedia [illegible]
[illegible] VISIONE
[illegible] [illegible]
[illegible] L. [illegible]

ARCO-INC.
c. Pr. Oddone 31
Tel. 484.621
Oltre il giardino, di [illegible] Ashby, con Peter Sellers, Shirley MacLaine, Melvyn Douglas (Usa - Col.) — Ascesa alle Casa Bianca di un giardiniere analfabeta, la cui semplicità viene scambiata per genialità politica.
Orario: 20; 22,20. ● Pr. Oscar 1980. Non viet. [illegible] [illegible]
Critica [illegible]
P[illegible] OOOO
Ingresso L. 2000

ELISEO
piazza [illegible]
Tel. 335.88.15
Laguna blu, di [illegible] Kleiser, con Brooke Shields, Christopher Atkins, Leo McKern, [illegible] Daniels (Usa - Colori) — Amore innocente e [illegible] [illegible] tra due adolescenti [illegible] [illegible]erduti su un'isola dei Tropici.
Orario: 20,30; 22,30. Non viet. [illegible] Commedia
Critica ●●
P[illegible] OOOOO
Ingresso L. 2000

FIAMMA
c. Trapani 57
Tel. 372.057
Aiutami a sognare, di Pupi Avati, con M. Melato, A. Francosa, P. Pitagore (Italia - Colori) — Durante la guerra, agiata vedova si innamora di un aviatore americano costretto ad atterraggio di fortuna.
Orario: 20; 22,20. Non viet. [illegible] Commedia
Critica ●●■
Pubblico OOOO
Ingresso L. [illegible]

LA PERLA
c. De Gasperi 26
Tel. 584.791
Mamoiseia, [illegible] P. [illegible] Campanile, con [illegible] Milian, Giovanna [illegible] (Italia - Colori) — Ladruncolo, per conservare la tutela del figlio, tenta con poca fortuna lavori onesti aiutato da assistente sociale. Non viet.
[illegible] 16,15; 18,15; 20,20; 22,25. ★ [illegible]
Critica [illegible]
Pubblico OOOOO
Ingresso [illegible]

MASSAUA
p. Massaua 9
Tel. [illegible]
[illegible] [illegible] [illegible], [illegible] Ca[illegible] e Pipolo, con [illegible] Celentano, Ornella Muti (Italia - Colori) — Ragazza [illegible] città si innamora di un contadino dell'Oltrepò e si adatta alla vita rustica per «domarlo». Non viet.
Or.: 20,30; 22,30. ★ [illegible]
Critica [illegible]
Pubblico OOOOO
Ingresso [illegible]

MASSIMO
v. Montebello 8
Tel. 878.061
[illegible] [illegible] di William Wyler, con Charlton Heston, Jack Hawkins, Stephen Boyd (Usa - Colori) — Prigioniero di guerra dei romani, viene usato come gladiatore per divertire i potenti; accanto Gesù e primi cristiani. [illegible] viet.
Orario: 16,30; 20,40. ★ Colosso storico
RIEDIZIONE (1959)
Ingresso L. [illegible]

MILANO LUCE ROSSA
v. Milano 8
Tel. 530.255
Orgasmo nero (Francia - Colori) — Viet. [illegible]
Orario: Ap. ore 10; ultimo 22,30. [illegible] erotica
[illegible] [illegible]
non [illegible]
Ingresso L. 2500

PUNTODUE d'Essai
v. Garibaldi 30
Tel. 545.245
Il diritto del più forte, di R.W. Fassbinder, con R.W. Fassbinder, P. Chatel, C. Maybach (Germ. - Col.) — In un film del '74, illusioni e sconfitte di un sottoproletario omosessuale vincitore di una ricca lotteria.
Orario: 15,45; 18; 20,15; 22,20. Viet. 18. [illegible] Commedia drammatica
Critica [illegible]
Pubblico OOO
Ingresso L. 2500

ROMA
Porno in blue
v. S. Donato 40
Tel. 487.765
People, di Gerard Damiano, con Samantha Fox (Usa - Colori). Viet. 18.
Orario: Ap. ore 15; ult. [illegible]. ★ Commedia erotica
PRIMA [illegible]
non recensita
Ingresso L. [illegible]

SEXY MOVIE ONE
c. Belgio [illegible]
Tel. 874.171
I piaceri folli (Usa - Colori). Viet. 18.
Orario: Ap. ore 15; ult. 22,30. ★ Commedia erotica
[illegible] [illegible]
non recensita
Ingresso L. [illegible]

STATUTO
v. Cibrario 16
Tel. 487.051
Spaghetti [illegible], di Sergio Martino, con [illegible] Bouchet, Lino Banfi, Teo Teocoli, Alida Chelli (Italia - Colori) — Moglie troppo bella mette nei guai e procura avventure fastidiose a marito fessacchiotto.
Orario: 15,15; 17; 18,45; 20,40; 22,30. ★ Commedia
Critica [illegible]
Pubblico OOOO
[illegible] L. 2000

NUOVO VIP
c. Casale 106
[illegible] 832.086
The Rocky [illegible] picture [illegible] di Susan Sarandon, T. Curry (Usa - Colori) — Fidanzati sono [illegible] dal temporale e ripararsi in una villa abitata da maniaci del rock e dell'horror.
Orario: 20; 22,30. Viet. 14. ★ Musical
RIEDIZIONE (1977)
Ingresso L. [illegible]

seconde e altre visioni

ALEXANDRA (v. Sacchi 18, tel. 511.293)
Pornovizi bagnati, Erika Richard. Viet. 18. Or.: 14,05; 15,45; 17,25; 19,05; 20,45; 22,30. L. [illegible] [illegible]

[illegible] (via [illegible] 348, [illegible]. 697.068)
Laguna blu, B. Shields, C. Atkins. Non viet. ★ Commedia

ERBA d'Essai (corso Moncalieri 241, tel. 690.467)
Vedi teatri.

FORTINO (v. Cigna 47, tel. 486.560)
Vigilato speciale, Dustin Hoffman. [illegible]. 14. Ap. 20; ult. 22,30. L. 1500. ★ [illegible]

[illegible] **- MARIONETTE LUPI** (v. S. Teresa 5, tel. 530.236)
Vedi teatri.

HOLLYWOOD (corso R. Margherita 106, tel. 851.804)
Uomini di parola, Yano Cimarosa. Non viet. ★ Drammatico

JOLLY (via Verolengo 130, tel. 290.161)
Super lesbo. Vietato 18. ★ Erotico
Sul palcoscenico: **Luisa**

NUOVO ODEON (via Venaria [illegible] tel. 749.2362)
The Blues Brothers, John Belushi, techn. Non viet. Ap. 20, ult. [illegible]. [illegible]

SOCIALE (via Courmayeur 2, tel. 650.608)
Il vizietto II, Ugo Tognazzi, Michel Serrault. Non viet. Ore 20; 22,30. ★ Commedia

[illegible] CENTRO

ASSOCIAZIONE [illegible] **CLUB** (via Principe Amedeo 6/L, tel. 544.077)
Titanus presenta (1935-1954) [illegible] cavallo [illegible] [illegible], [illegible] L. Comencini, con [illegible] Manfredi, M. Adorf, ore 18 e 22,30; **Il sole negli occhi**, di A. Pietrangeli, [illegible] G. Ferzetti, [illegible] Gelter, [illegible] 20,30. ★ [illegible]

CABARET [illegible] (via Cavour 7, tel. 518.046)
Dalle 16 alle 24 [illegible] Nov. [illegible] **Elecreme**. Ingresso soci. [illegible] Erotico

CINECLUB (via F.lli Calandra 15, tel. [illegible].2668)
Dalle ore 20,30 alle 24 continuato! [illegible] **Bolriloch**. Novità assoluta. Ingresso riservato ai soci. [illegible] Erotico

PO (via Po 21, tel. 610.496)
Messalina, Messalina, T. Milian. Vietato 18.
★ Commedia erotica

CROCETTA - S. RITA - [illegible]

[illegible] (via Sacchi 65, tel. 587.715)
Chissà perché capitano tutte a me, con Bud Spencer, colori. ★ Avventuroso

GIARDINO d'Essai (v. Montalcone 62, tel. 328.873)
Ore 21 conferenza a cura della IV Commissione Quartiere S. Rita.

SMERALDO - ARCI d'Essai (via Tunisi 92, tel. 390.711)
«Cinema 80 - [illegible] film da rivedere»: **Il signore degli anelli**, di Ralph [illegible]kshi. Ap. 20; ult. 22,30. ★ Disegno animato

VINZAGLIO (corso D. Abruzzi 102, tel. 595.125)
Occhio alla [illegible] [illegible] Spencer, Joe Bugner, Ami[illegible] (3ª visione). Ore 20,20; 22,30. L. [illegible] [illegible]

ZONA S. PAOLO

AMERICA (via Fréjus 27, tel. 446.764)
Qualcuno volò [illegible] [illegible] **cucolo**, [illegible] Nicholson. Viet. 14. Ap. 20; ult. 22,30. L. 1200. ● Seg[illegible] critica. ★ Dra[illegible]

SAN PAOLO (via Cesana 80, tel. 372.837)
Sibiri [illegible] techn. Viet. 14. Ingr. 1000. Ore 20,30; 22,30. ★ Drammatico

ZONA [illegible]

BERNINI (corso Tassoni 3, tel. 749.3843)
Immacolata e Concetta, [illegible] Piscicelli, con Ida Di Benedetto. Viet. 18. ★ Drammatico

ZETA [illegible] (via Cibrario [illegible] tel. 749.2907)
Brubaker, di S. Rosenberg, [illegible] [illegible] Redford, D. Keith. Ore 20; 22,30. ★ Drammatico

ZONA MILANO - REGIO PARCO

FALCHIERA (via Tanaro 30, [illegible] 262.1865)
[illegible] nella città [illegible] [illegible] vivanti. [illegible] Horror

MAIOR (largo G. Cesare 105, tel. 287.974)
La grande ammucchiata. [illegible]. 18. Ap. 15. Ult. 22,30. [illegible] Erotico

ZONA NIZZA - LINGOTTO

CABIRIA d'Essai (piazza Bengasi, tel. 606.0553)
A cura dell'Anpi e del Comitato di Quartiere Mirafiori Sud i giorni del furore. Ore 21. ★ Drammatico

[illegible] ° (via [illegible] 56, tel. 667.668)
I cannoni di Navarone, G. Peck, D. Niven, techn. Ore 18,30; 22. ★ Guerra

SPEZIA (via Nizza 170, tel. 6963.617)
Porno proibito (Luce rossa). Viet. [illegible]. Ap. 15. [illegible] 1000. ★ Erotico

Film segnalati dalla critica: **Mon oncle d'Amérique** (Gioielio); **Qualcuno volò sul nido del cucolo** (America).

RITROVI

AL BAGATELLE (Str. Cavoretto 2): 21.
ARLECCHINO: 21-1 strip tease.
BELLE ARTI: ore 15,30 ingresso libero; ore 21 [illegible] liscio.
CLUB 84: ore 15,30-21 danze.
DU PARC: ore 21 Boccaccio 71.
EDEN: ore 21 Nuccio Nicosia.
FARO: ore 21 danze.
GARDEN: ore 21 venerdì elegante.
LA PERLA: ore 21 danze.
LE ROI - BAL MUSETTE: ore 21.
MASSAUA: ore 21 ballo liscio.
N. PRINCIPE: ore 21 Roby.
ODEON: 15,30-21 Nuova Riforma.
TROCADERO: ore 21 Gli Scorpio.

INDIE - PIANO BAR (v. Verdi 10, tel. 839.7441): al piano Michela.
[illegible] - [illegible] (S. [illegible] 14, 830.775): [illegible] [illegible], canta Pino.
[illegible] (tel. 613.650).
[illegible] **LA GRANDE** [illegible] (v. G. Bruno 210, t. 890.619): R. Gamo.
SAN DONATO - Valentino - Ristorante danze: orch. Pino [illegible]
[illegible] **- PIANO BAR** (C. [illegible] 3, t. 532.492): Thomas, Palumbo, Nadia.

SHAKER DISCOTECA (C. [illegible] 3).

TEATRI

TEATRO REGIO: ore 20,30 Turno A **La figlia** [illegible] **reggimento**, di G. Donizetti.
TEATRO [illegible] (**TEATRO** [illegible] ore 10,30 (riserv. scuole) [illegible] III - Stabile [illegible] spettac[illegible] di balletti. Coreografie di Ljuba Dobrievich e Attilio [illegible].
CABARET VOLTAIRE: riposo.
[illegible] [illegible]. 837.500): questa [illegible] concerto [illegible] Bluerba.
ERBA: ore 21,15 per gli «incontri e spettacoli» per il Quartiere: **I giovani e l[illegible] teatrale**, incontro-spettacolo con la partecipazione di Guido [illegible] Bonino e [illegible] Scaglione e gli Allievi [illegible] Centro [illegible] Formazione teatrale. Ind. tel. 690.467.
GIANDUJA - MARIONETTE LUPI: Spettacoli per [illegible] scuole: «Pinocchio».
ITALIA: ore 21,15 Gipo Farassino [illegible] Pren. via Nizza 138, tel. [illegible].4021.
[illegible] «Vignale 81» Stage [illegible] internazionale [illegible] danza. Iscr. tel. 680.568.
TEATRO ADUA (c. Giulio Cesare 67): ore 21 Il Granserraglio presenta: **Donne: storie di ordinaria follia** [illegible] Charles Bukowski. Regia [illegible] [illegible] Mell. Tel. [illegible] - 556.248. Vietato ai minori di [illegible] anni.
PICCOLO TEATRO - Grugliasco (p. Matteotti 39): riposo. Domani ore 21,15 **Magia rossa** di Meine-Lo Bue da M. De Ghelderode. Regia Meina-Lo Bue.
PICCOLO TEATRO - Grugliasco (Matteotti 39): domani [illegible] 21 **Con-certo 800**, A. Semolini.

IL PATTINAUTA - ROLLERTECA (v. Genova 265, t. 606.9901): ore 15-21,30.

Al cinema con i bambini. Una serata in allegria.

BORGARO
Royal: Toro scatenato.
CARAVINO
Il Salotto del Canavese: Porno erotic love.
CARMAGNOLA
Lux: Ricomincio da tre. Non viet.
Splendor: Venerdì 13. Viet. 14.
CASELLE
Roma: Alla 39ª eclisse.
CHIERI
Nuovo Chieri: Asso.
CHIUSA S. MICHELE
Gloria: I fratelli del blues.
CHIVASSO
Civoli: Elephant man.
Moderno: Spaghetti a mezzanotte.
Politeama: I falchi della notte.
CIRIE'
Occhio alla penna.
Lili Marleen, G. Giannini, H. Schiguila. Tecn. Non
Nuovo: L'aldilà... e tu vivrai nel terrore. Techn. Viet. 18.
Perosa: .
Margherita: Camera d'albergo.
LANZO
Calzolaro: Xanadu.
pornocoppia. Viet.
MONCALIERI
Italia: Mangiati vivi, Janet Agren. Viet. 18.
Vittoria: Autostoppista in . V. 18.
Superga: Zucchero miele e peperoncino, Banfi, Fenech, Pozzetto.
Hollywood:
Tre uomini da abbattere.
Tutta da scoprire.
Manolesta.
Giorgio: Supersex . V.
Cristallo: Fog.
S.
calda Lisa.
SETTIMO
Xanadu.
Corpi bagnati.
Ratataplan.
Civico: Julia porno story. V. 18.
VALPER
Ambra: Manolesta.
Dante: La mazzetta.
Supercinema: La ci sei coi

ALESSANDRIA
Ambra: Fantasma d'amore.
Una moglie.
ragazze di Na-
nessuno mi può fermare.
La moglie ingorda.
Al di .
favore occupati di
Asso.
Cristallo: Soldato Giulia ordini.
riposo.
Italia: riposo.
Piccolo lord.
contro l'altro, praticamente
GAVI LIG.
Il Capitolo II.
Porno carnali.
Iris: Elephant
Italia: orario continuato.
Exterminator.
OVADA
Occhio alla penna.
Gente comune.
Spaghetti a mezzanotte.
SERRAVALLE SCRIVIA
Lux:
Moderno: L'uomo del confine.
Sociale: notte.
Verdi: Sexy a gogò.
VALENZA PO
Nuovo Italia: Asso.
Sociale: Ricomincio da tre.
VOGHERA
Ricomincio da tre.
Uno contro l'altro, praticamente amici.
Sociale: nero.

ASTI
Lux: l'impero piaceri
Uno contro l'altro, praticamente amici.
Balon: L'ultimo equipaggio.
Splendor: Ultrapornosexymovie.
Vittoria: Passione d'amore.
CANELLI
Balbo: Spaghetti a mezzanotte.
Regno d'Oro: Orgia d'amore.

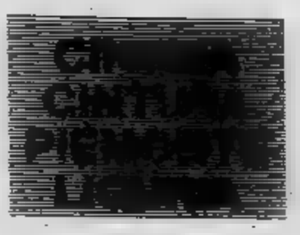

NIZZA
Aurora: Dolce calda Lisa.
Lux: Fai come ti pare.
Sociale: Le di Candy.
Spaghetti a mezzanotte.
SAN DAMIANO
Ricomincio da tre.
Cristallo: riposo.

CUNEO
L'ultimo equipaggio.
Spaghetti a porno porno
Nazionale: La formula.
Corso: riposo.
Uno contro l'altro, praticamente amici.
Una moglie, due amici, quattro amanti.
Politeama: Venerdì 13.
Vittoria: Laguna blu.
FOSSANO
I falchi notte.
Lido: Pole position.
Corso:
Italia:
SALUZZO
Civico: Gente comune.
Italia: Labbra aperte.
Dom 9 5, continuato.
Aurora: riposo.
Nazionale: Ricomincio da tre.

VERCELLI
Astra: Orgia di adolescenti.
Civico: chiuso.
Nuovo Italia: I carabbinieri.
Principe: La liceale, il e l'acquasanta.
L'oca colpisce ancora.
Viotti: Ben Hur.
GATTINARA
Le signore 4° piano.

BIELLA
Apollo: Perversione erotica di una minorenne.
Impero: L'uomo del confine.
Mazzini: Il cacciatore.
Odeon: I carabbinieri.
Sociale: (ore 21) Sfilata di moda.
Lux: Il minestrone.
Teatro I mastini guerra.
COSSATO
Incontri particolari.
CREVACUORE
La spada roccia.
PRAY
The elephant
Corso: Exterminator.
Teatro Civico: Il locco in barca.

NOVARA
Super porno
9 Il orario continuato.
Eccelsior: Apocalisse domani.
Hut.
Vittoria: Stalker.
ARONA
Roma: Manolesta.
Moderno: Laguna blu.
Lux: Ricomincio da tre.
BORGOMANERO
Moderno: Manolesta.
Nuovo: La luna.
Lux: Ricomincio da tre.
CAMERI
Oratorio: I cacciatori della notte.
DOMODOSSOLA
Corso: I falchi della
GALLIATE
La
GOZZANO
Sociale: Corpi bollenti d'amore.
OMEGNA
Sociale: Erotic excitation.
TRECATE
Comunale: La soldatessa alla visita militare.
Villoria: Bianco, rosso e Verdone.
VERBANIA
Apollo: Airport 80.
Ariston: Bocche viziose.
Vigo: I falchi della notte.
Sociale (Intra): Moglie in bianco, l'amante al pepe.
Gente co-

GENOVA
girls.
Ariston: Mogli morbose.
Passione d'amore.
Augustus:
Dioniso: Sexy scatenate.
Gioiello: Bocche viziose.
Grattacielo: Ben Hur.
Lux: Sfinge.
Palazzo:
ordini.
Odeon: Detector.
Tre uomini da
Orfeo: Ricomincio da tre.
Le Petit Central: Le ninfomani.
Plaza: Gente comune.
Rivoli: Momenti di gloria.
Smeraldo: Moglie femmina sotto.
Supersexymovies: L'estasi e l'angoscia.
Universale: selvaggia.
allo specchio.
L'ultimo harem.
Alba: Bianco, rosso e verdone.
Cristallo: Iris e l'amore.
Ideal: Uno l'altro praticamente amici.
Lido: Quando la coppia
Dalle alle 5 continuato.
il
Chiabrera: 4 porno amiche.
Corallo: Lili Marleen.
Diana: Allucination.
SAMPIERDARENA
Astoria: I carabbinieri.
Eldorado: riposo.
Modena: Ulla Brigitte e Bel Ami.
L'uno l'altro praticamente

SAVONA
Astor: I mastini della guerra.
Eldorado: Chi il Kellerman?.
Ara: L'isola.
Jolly: Proibitissimo.
Olimpia: system.
Diana: L'aldilà.
Filmstudio: Un mondo di marionette.
Cinema d'Essai: Chiedo asilo.
Lux: L'importante è non farsi notare.
Vivere grande.
Donna meraviglioso.
Ambra: People.
Astor: I falchi della
Cristallo: Aiutami a sognare.
ALBISSOLA MARE
Viaggio nell'org
ALBISSOLA CAPO
riposo.
CAIRO MONTENOTTE
Liceale con amico di papà.
Rosa: riposo.
Cristallo: Ritornano quelli libro 38.
FINALE LIGURE
man.
Vittoria: la coppia scoppia.
LOANO
Uno l'altro praticamente amici.
Ispettore Callaghan il caso Scorpio il tuo.
VARAZZE
Teiro: People.
programma.

IMPERIA
voix humaine e l'Opera da tre soldi.
CENTRALE: non pervenuto.
Dante: La settimana al mare.
Imperia: Serafino comico.
Ambra: La avventure erotiche di Candy.
Cavour: non pervenuto.
DIANO MARINA
Diana: chiuso.
ARMA DI TAGGIA
L'uomo ragno il drago.
Carli: Blue erotic climax.
TAGGIA
Olimpia: Strategia erotica.
BUSSANA
Olimpia: Ricomincio tre.
Zeni: riposo.
RIVA LIGURE
Corallo: riposo.
VENTIMIGLIA
Impero: Quando la coppia scoppia.
Europa: I falchi della notte.

SANREMO
Ariston: chiuso.
Rio: La moglie in bianco, l'amante
Caccia selvaggia.
Centrale: Tre uomini da
Orfeo: Porno incontri.
Sanremese: Pussy talk sesso parlante.
FBI e dipper.
Proibito campagnolo.
Erotic excitation.

Ieri all'Auditorium

Markevic jr. con slancio

TORINO — Oleg è il figlio del celebre direttore d'orchestra Igor ; ha venticinque anni e fa il d'orchestra; la sua carriera ha avuto un proprio a Torino indetto dalla per giovani interpreti. Ieri sul podio Rai dirigendo di e .

Oleg è giovanotto elegante, figura e po' caracollante, sportivo. da college inglese e porta il un misto di stravaganza e disinvoltura che lo simpaticissimo. podio padre: la posizione movimento delle braccia.

La prima parte del programma di alcune ne sinfonico-corali di Musorgskij la partecipazione del soprano Maria Coronada e del Carlo De Bortoli eccellenti. Qui Oleg trova a casa sua, come non e Musorgskij vien do, chestrazioni di Korsakov, Sceballn e perfino dello stesso Igor Markevic. Al termine delle «Sei liper voce e orchestra, di Markevic, il pubblico ha rivolto un lunghissimo applauso all'autore Markevic cioè, a Torino goderai la famiglia.

Oleg dunque seconda parte ci fa «La di Debussy e qui e il talento dei suoi anni inciampano in delle partiture più siano state scritte.. Le idee vaghe, i tempi un po' imprecisi e le sprovvedute parere l'espressione di un Oleg ha da e in un certo lo anche le sviste; fra alcuni anni il Debussy sarà probabilmente degno di tutte rispette.

Giustamente affascinato da giovanile, il pubblico il giovane con lunghissimi applausi.

Enzo Restagno

EDEN
ELEGANTE FIORI
orch. NUCCIO NICOSIA

Trocadero
v. A Doria 9 - tel. 55.37.71
WHISKY INCONTRO
Particolare serata
sorpresa
- giochi - quiz - premiazioni
COSTA

TEATRO ADUA
ore 21
Donne: Storie di ordinaria follia
di BUKOVSKI
Regia di Mariano
Tel. 544.562 - 556.246
Vietato ai minori di 18 anni

SCUSI! UN VENGA A CENA AL
Bastian contrario
POTREBBE VEDERLO REALIZZATO
69 68 388
3° DESIDERIO REALIZZATO
UNA STUPENDA BORSA DI BORBONESE PER LA SIGNORINA CINZIA DI VICO DI TORINO TEL. 711062

danze arlecchino
ore 21-1 BALLO LISCIO
ore 23 STRIP TEASE
ore 24 GROTTA SORPRESA

OGGI GRANDE PRIMA
AL DORIA
Violarono la regola fondamentale di ogni competizione...
innamorarono.

Competition
La Columbia Pictures presenta Una produzione RASTAR-WILLIAM SACKHEIM
RICHARD DREYFUSS
AMY IRVING · LEE REMICK
"COMPETITION"
SAM WANAMAKER · Musica originale di LALO SCHIFRIN
Soggetto di JOEL OLIANSKY e WILLIAM SACKHEIM · Sceneggiatura di JOEL OLIANSKY
Prodotto da WILLIAM SACKHEIM · Diretto da JOEL OLIANSKY · Prism RASTAR
ORARIO: 15,30 - - 20,15 - 22,30

PALASPORT TORINO
Piero Ruffini
HOLIDAY ON ICE
RITORNA A TORINO CON I SUOI INTERNAZIONALI DI PATTINAGGIO, LE COREOGRAFIE, LE SUE GIRLS, I SUOI COMICI
Ultimi 3 giorni
E PER I PIÙ PICCINI I CANI CALCIATORI E LA DI CENERENTOLA
SPETTACOLI: - ore 21.15 (escl. domenica)
- SABATO: ore 16 a prezzi familiari
21,15 prezzi interi
- 15 prezzi interi
ore 18,30 riduzioni valide
VALID. RIDUZ: c. AGIS - MIL o RAG:
14-15-16-17 (ore 18,30) 18-19-20-21-24 (ore 18,30)
Palasport (continuato) (011) 332.614 - 377.916
LA FAMOSA RIVISTA AMERICANA SUL GHIACCIO

OGGI A TORINO E PROVINCIA

- QUAGLINO: S. Bell.
(Brofferio 3): E. Calcio.
(c.so Matteotti 2): Caffaratti presenta della Corsica in punta pennello» 10-12 15-18.
(Da Gasperi 35): Viale.
LA ROCCA: New York - New York!
LA SALETTA (c. Montegrappa, 51 - 740.738): di A. Panaini.
MAGNAVA (P. Tommaso 2): Mostra più no validi artisti contemporanei. Fino al 24 maggio. Orario 16-19,30.
(v. M. Vittoria 45): Spazio di Paolo Bregni.
(18): Grafica d'autore.
TUTT (p. Carlina): Maccari.

ASSOCIAZIONE

: Tito Locchi.
(v. Po 43): Collettiva pittori.
: acquaforti di Piero Vado.
Renzo Minoletti.

(Bertola 31): Bertola, Martinengo, Spagnol.
: personale Alessandri.
(Barletta 66/E, 326.058): pers. Vapella
DOCUMENTA: Sergio Saroni.
GIBEL (Solferino 2, 534.473): I contemporanei, (lunedì chiuso).
I BEGNI (S. Teresa 20/C, t. 518.847): Kilim, antichi tappeti d'Anatolia.
dio Bonichi.
(via Po 9): personale di Giorgio Griffa.
- Asti Mario Tozzi.
Sergio Bonfantini.
NEO: Alfredo Catarsini.
Gouaches di Afro.
PIERA (c. Cairoli 32, tel. 677.344): Calvaire, acquarelli.
(v. S. Agostino 5): Orazio Petracoli.
no.

MUSEO MARIONETTE - TEATRO (S. 5): ore 10-12; 15-18.
MUSEO NAZIONALE DEL CINEMA (Palazzo Chiablese): Film da rivedere: alle 16 a 21,15 **Tempesta sotto i mari** di Rob D. 1960 con R. Wagner, T. Moore, G. Noland (St. 1953, col. - min. 105).

Dopo aver dato il massimo del confort nelle massime cilindrate, la Citroën ha pensato di offrire il massimo del confort anche nelle cilindrate minime. Così è nata la nuova VISA, la VISA 2.

IL MASSIMO NEL [redacted]NIMO.

È una macchina capace di offrirvi un sacco di vantaggi che [redacted] avete trovato in una 650 cc. La VISA 2 [redacted] in grado di darvi il massimo in uno spazio minimo, e [redacted] prattutto a un costo [redacted] utilizzo minimo. E questo, [redacted] i tempi che corrono, fa diventare la buona notizia Citroën un'ottima notizia. La VISA 2 vi offre una velocità massima di 124 Km/h per arrivare prima, [redacted] i freni a disco per fermarvi prima. Vi offre il raffreddamento ad aria, [redacted] i vantaggi che comporta. È l'unica macchina di serie con l'accensione elettronica integrale, che significa partenza immediata a freddo anche a batteria semiscarica, e un perfetto rendimento [redacted] motore grazie a un minicomputer. Ha [redacted] bagagliaio estensibile per le grandi capacità. Il satellite (una esclusiva Citroën) che raggruppa tutti i comandi nella posizione più comoda. [redacted] vi offre ancora tutto quel confort Citroën che le parole non riescono ad esprimere, ma che potrete capire [redacted] giro [redacted] prova presso un nostro concessionario. Infine, la VISA 2 è l'unica 650 in grado di offrirvi i vantaggi 5.5.5.

PUBLIMARKET

La VISA [redacted] disponibile nelle versioni Special e Club [redacted] cc.) Super E (1124 cc.) e Super X (1219 cc.) - Prezzo a partire da L. 4.195.000 - (IVA e immatricolazione escluse), nella versione Special (652 cc.).

5 PORTE.

Per entrare e uscire [redacted] si vuole senza disturbare gli inquilini del piano davanti. E quante auto della stessa categoria hanno 5 porte?

5 POSTI.

Per dimostrare che non solo i macchinoni monumentali hanno tanto spazio all'interno. E se tra le piccole qualcuna ha 5 posti, non ha però anche le 5 porte [redacted] la [redacted] 2.

5,8 LITRI.

Per 100 Km a 90 Km/h. Un minimo [redacted] consumo così, in un massimo di confort, diciamolo tranquillamente, ve lo [redacted] solo la VISA 2.

VISA 2. NUOVA.

CITROËN

CITROËN [redacted] TOTAL

ECONOMICI

1[redacted] Vendita alloggi

[redacted] Bernini 3 appartamenti occupati [redacted] nabili di cui 2 mansardati [redacted] vendesi [redacted] che separatamente. Co.Fim [redacted].

[redacted] generali [redacted] servizi ripostiglio cantina [redacted] milioni dilazionabili Bail 011 3471219.

20 [redacted]

A. ABA [redacted] 450/650/850 mila affitto [redacted] le [redacted] alloggi [redacted] uffici [redacted] dirigenti o funzionari. Tel. 441.593.

A. RICHIESTA varie ditte amministrazione [redacted] ufficio 100/300 mq offriamo consulenza. Tel. 748.107.

[redacted] alloggio villa [redacted] seconda casa periodo biennale. Tel. [redacted].

CERCANSI alloggi e uffici vuoti o [redacted] per clientela [redacted]. A[redacted] serietà. Telefonare 215.3648-7.

DIRIGENTE [redacted] in trasferta a Torino cerca per periodo transitorio un appartamento ammobiliato. Tel. [redacted].

21 Offerte affitto

[redacted] **FIDALCASE** affitta p.zza Rebaudengo [redacted] pied-à-terre signorile soggiorno cucinotto [redacted] 595.808.

ABBIAMO alloggi per ufficio 2-3-4-5 camere servizi [redacted] costruzione signorile Rubiolo Immobili [redacted].

ABBIAMO [redacted] seconda casa e pied-à-terre alloggi arredati varie dimensioni [redacted] casa. [redacted] 752.984.

AFFITTASI a liberi professionisti alloggio [redacted] zona Nord Torino 2 [redacted] ufficio - abitazione. Tel. 651.918.

[redacted] 3 [redacted] cucina e camera e cucina completamente arredati in lussuoso residence via Piave 62, zona Mirafiori. Tel. 348.8333.

AFFITTO [redacted] in Torino [redacted] casa appartamenti signorili a studenti o pied-à-terre. [redacted] 757.264.

[redacted] in Torino [redacted] ufficio varie metrature. Tel. 745.010.

AFFITTO 7 camere [redacted] completamente [redacted] Matteotti solo uso ufficio. [redacted] 519.894 ore ufficio.

[redacted]**LISSIMO** via Maria Vittoria [redacted] p.zza S. Carlo affittasi ampi[redacted] piano [redacted] più [redacted] vani e [redacted]. Per informazioni Gedim 517.566.

SOFFITTA affittasi studenti [redacted] L. [redacted] mila mensili servizi [redacted] abitazione. Telefonare 965.7984.

[redacted] Crocetta, segreteria multilingue. Telex, recapito telefonico e postale, parcheggio. Tel. 556.444.

UFFICI [redacted] centrali segretariato recapito postale telefonico telex sala [redacted] via Sacchi 18. [redacted] 518.553.

24 Mobili, [redacted]

A. [redacted] Mobilificio Raspino troverete [redacted] assortimento di mobili usati e [redacted] provenienti [redacted] stock fallimentari a prezzi eccezionali fino [redacted] esaurimento. Raspino via Cino 2. [redacted] 287.368.

25 Artigiani, ecc.

DECORAZIONI perfettissime rapidamente seria premiata ditta artigiana lavabile 70 mila tappezzeria compresa 120 mila infissi 15 mila. Telefonare [redacted].

30 Scuole e istituti

C.F.P.A. di [redacted] Pellegrino [redacted] acconciature femminili aperta tutti i giorni perfezionamento [redacted] 530.742.

42 Antiquariato

GALLERIA Pirra Torino, [redacted] Cairoli 32, telefono 877.344, acquista dipinti di [redacted] italiani e francesi dell'800 e primo [redacted] sima riservatezza.

45 Ville, [redacted] per vacanze, acq.-vend.

A.A.A. SEFIM vende pressi Cuorgnè rustico 2 camere cantina cortiletto sufficienti 4 milioni 500 mila [redacted] mutuo. [redacted] 473.0387.

A. CASALEGNO
A [redacted] cerca urgentemente [redacted] ville rustici in città, mare, montagna, garantiamo rapidità di vendita e massimo realizzo per contanti. Tel. 011 839.8444.

A [redacted] mini alloggi 1-2-3 [redacted] garage giardino [redacted] complesso [redacted] vendesi con facilitazioni. [redacted].

A Giaveno vendesi casa ristrutturata composta da tavernetta cantina 3 camere doppi servizi [redacted] 400 di [redacted] mai abitata L. [redacted] milioni 500 mila. Telefonare 011 840.7152.

A L. [redacted] vendo vicinanze Torino 3 [redacted] città [redacted] pubblici facilitazioni di pagamento. Telefonare 882.196.

AFFARONE monolocale grandissimo in nuova palazzina [redacted] riscaldamento [redacted] mi L. [redacted] milioni. Possibilità dilazioni. Agenzia Roma via Aurelia [redacted]. Tel. (0182) 90.976.

[redacted] alloggio [redacted] grandissimo [redacted] cucina [redacted] data riscaldamento autonomo balconi L. [redacted] milioni meno mutuo. Agenzia Roma via Aurelia 126 Ceriale. Tel. (0182) [redacted].

[redacted] Savona [redacted] Borghetto S. Spirito [redacted] vendi[redacted] mono-bilocali. Immobiliare S. Rita, telefono [redacted].

ALASSIO in complesso residenziale con [redacted] piscina tennis ristorante [redacted] donsi monolocali arredati volendo affittati fino all'agosto del '84 con reddito gar[redacted] di L. 1 milione [redacted]. Telefonare 839.7191 832.865.

ALASSIO via Adelasia privato [redacted] alloggio salone 2 camere cucina servizi [redacted]. Tel. 019/745.434.

ALBENGA a 5 minuti [redacted] alloggi nuovi: [redacted] soggiorno angolo [redacted] camere bagno giardino privato termoautonomo [redacted] auto da L. 38 milioni + 17 milioni mutuo. [redacted] 0182/53.885 - 90.237.

ANDORA vendo appartamenti bilocali e trilocali più [redacted] mare vera occasione. Tel. 0182 970.877.

BOSCONERO comoda Torino vendo bella villa 4 vani salone cucina doppi servizi vero [redacted]. Tel. 885.747.

BUTTIGLIERA [redacted] simpatica [redacted] ripristinata su 2 piani [redacted] soggiorno [redacted] garage cantina 40 milioni. Tel. 885.747.

[redacted] Canavese (Caluso) [redacted] migliare su 2 piani 2 box giardino forte mutuo [redacted] 011/488.972.

CASA [redacted] 7 [redacted] scala interna [redacted] cantina [redacted] box [redacted] giardino vendo L. [redacted] milioni. Tel. 011 974.420.

CASETTA indipendente libera pressi Poirino [redacted] cucinino [redacted] giardino [redacted] vende Centraledile. Telefonare [redacted].

[redacted] Canavese (Rivarossa): 3 camere cucina giardino 22 milioni [redacted] forti [redacted]. Holding [redacted].

CERVO - IMPERIA
La Costruzioni S.p.A. di Genova vende in un [redacted] parco alberato a 250 m dal mare gli ultimi appartamenti della Residenza «Le Se[redacted]» [redacted] autonomo, cucine arredate, mutuo San Paolo. Ufficio [redacted] tutti i giorni eccetto il [redacted]. Telefonare 0183 400.654 - 010 586.094.

CHA[redacted] Valle del Cervino ampio [redacted] cale arredato 4 posti letto 40 mq L. 62 milioni [redacted] «Principale Transazioni Immobiliari», tel. 0166 61.776 anche festivi.

EDIL[redacted] cerca con urgenza cintura Torino rustici con terreno per propria clientela. Telefonare 650.55.39 - 650.84.79.

[redacted] libero [redacted] Ligure appartamento in villetta a schiera completamente arredato di soggiorno 3 camere cucinotto biservizi giardino mutuo. Tel. [redacted].

FIMINTER Spa libero a Mombaruzzo (Asti) rustico [redacted] ristrutturare con 3000 [redacted] di terreno dilazioni. Tel. [redacted] 7121.

FIMINTER Spa S. Damiano d'Asti 2 villette da [redacted] 4-5 [redacted] privato dilazioni. [redacted] 698.7121.

[redacted] Diano [redacted] monolocale mansardato cottura [redacted] in [redacted] ce piscina tennis permute. [redacted] 598.513.

FROSSASCO
casetta indipendente da [redacted] 2 camere servizio [redacted] sottotetto 2603 mq vigneto L. 38 milioni. [redacted] Imit (0121) 3840.

GIAVENO [redacted] Immobiliare [redacted] Pacchiotti 29, [redacted] 937.227 offre rustico indipendente [redacted] stanze nel p[redacted].

GIAVENO vendo casa rustica [redacted] giardino e vani 34 [redacted] bella posizione. Telefonare 937.7082.

[redacted] Piemonte Villaggio [redacted] Sole, monobilocali posizione prioritaria, [redacted] dirette. S.C.P., 0171 55.500 - Cuneo.

LOANO hinterland in [redacted] nuovo mq [redacted] alloggio 3 [redacted] cucinino bagno portico giardino [redacted] milioni. Telefonare 0182 970.386.

OULX [redacted] posizione tranquilla: [redacted] letto, tinello, cucinino, [redacted], servizi [redacted] milioni 500 mila più mutuo più dilazioni. Affarone. [redacted] 300.528 dalle 16 alle 17.

PIOSSASCO vendo bella [redacted] rustica [redacted] micentrale con [redacted] retrostante e cortile [redacted] milioni. Tel. 885.747.

PRALORMO vicinanze [redacted] rustica con 2000 mq terreno e [redacted] 35 milioni. Telefonare [redacted].

RUSTICO colline astigiane 6 camere porbco [redacted] mq [redacted] edificabile sufficienti 14 milioni [redacted] resto mutuo. Tel. 532.409.

[redacted] Benigno libero 5 camere fienile porticato [redacted]. Tel. [redacted] - 756.726 - [redacted].

SALICE d'Ulzio Village Placido appartamento signorilmente arredato di: ingresso soggiorno camera cucina servizi box. Telefonare Grimaldi 547.841 via Montevecchio 29/bis.

[redacted] d'Ulzio [redacted] soggiorno [redacted] cucinotta bagno [redacted] 77 milioni mutuo e dilazioni. 546.748 Eurocase.

[redacted] occasione vendesi soggiorno cucinino camera [redacted] balconi 50 m mare L. 72 milioni. Telefonare 0184 883.156.

SANSICARIO Borgo vendiamo appartamenti 1-4 locali con giardini privati e condominiali. Minimo anticipo, dilazioni fino a 24 [redacted]. [redacted] sabato, domenica. Informazioni Edilcase 548.154.

[redacted] libera con bagno ingresso [redacted] box auto [redacted] recente 56 milioni dilazioni. 556.387 Eurocase.

SANTENA agenzia Piemontimmobili. V[redacted] vendere case [redacted] oggi terreni? Rivolgetevi con [redacted] al [redacted] 7 via Cavour 62.

SANTENA agenzia Piemontimmobili tratta [redacted] rustici e ville in Carmagnola Poirino Moncalieri. Per visite [redacted] 3397.

SESTRIERE Borgata nuova costruzione vendiamo appartamenti disponibili 1-2-3 locali, finizioni signorili Edilcase tel. 011 548.154.

SESTRIERE [redacted] appartamento arredato [redacted] camera letto soggiorno pranzo bagno terrazzo posto auto. Telefonare 011 [redacted] 4.

[redacted] del [redacted] villa signorile salone 3 camere cucina biservizi garage giardino stupenda vista [redacted]. Telefonare 011 351.393.

[redacted] 747.729 ve[redacted] villa panoramica vicin[redacted] la Morra quasi ultimata 9 vani [redacted] bagni seminterrato terreno mutuo.

UTIP AT 55.675 Bramairate [redacted] servizi garage porticato [redacted] giardino lire 42 milioni 900 mila.

[redacted] AT 55.675 Castiglione Tinella rustico [redacted] ristrutturare 5 vani [redacted] 21 milioni 900 mila.

[redacted] **VARAITA** [redacted] 2 palazzine in finizione [redacted] alloggi [redacted] villette indipendente [redacted] terreno circostante. Telefonare Sefim 487.741.

VENDESI a Borghetto S. Spirito alloggio libero [redacted] cucinino [redacted] vista mare. Tel. 011/657.472.

VENDESI a Govone km 50 da Torino cascina [redacted] fienile porticato terreno mq 4000. Tel. 011 650.8378.

VENDESI a Oleggio (No) casa rustica di 3 piani [redacted] 170 cadauno semi ristr[redacted] mq 4500. Tel. 011 683.809.

VENDESI [redacted] di [redacted] completamente ristrutturate su 2 piani per complessivi mq 240 terreno mq 3500 in Monteu Roero km 45 [redacted] Torino. Tel. [redacted] 657.472.

VILLA in [redacted] vicinanze Crescentino [redacted] servizi con 1700 mq di parco recintato bellissima posizione comoda al paese L. 180 milioni. Tel. 011 640.7152 ufficio.

VILLAGGIO «Edelweiss» Gravere, [redacted] impresa vende ultimi stupendi mini alloggi 4 [redacted] letto a partire [redacted] L. 27 milioni [redacted] mila, box singoli [redacted] 5 milioni. [redacted] alla consegna [redacted], [redacted] mutuo finanziario [redacted] indicizzato in loco tutti i giorni anche festivi. Tel. 0122/31.585.

2.000.000 contanti mutuo fon[redacted] e dilazioni vendesi in Costa [redacted] la tua casa vancanze Imm. Maddaloni, v. Pomba 29, v. Giolitti 18, tel. 011 538.413 - 547.950.

46 Ville, app., [redacted] per vacanze, [redacted]

ANDORA Marina affittasi a giugno e luglio alloggio 2 vani e bagno e da [redacted] a settembre salone due camere due servizi terrazzo vista mare. Tel. pasti 330.725.

BORGHETTO affitto alloggi giugno [redacted] mila quindicinali luglio 390 mila mensili. [redacted]. Ediri[redacted], tel. 0182 970.386.

47 Alberghi, pensioni

N[redacted] pensione Graziella [redacted] familiare giardino giugno L. 15.500 [redacted] compreso. Interpellateci tel. 019/748.996.

[redacted] Informazioni

ARIT investigazioni controlli infedeltà [redacted] gini matrimoniali private, rintracci ovunque, corso Re Umberto 63, tel. 599034.

HOLMES investigazioni controlli infedeltà indagini documentate via Meucci 2 angolo [redacted] Solferino. Tel. [redacted].

52 Varie

A.A. [redacted] alloggi cantine acquisto mobili soprammobili e oggetti di [redacted] genere. Recomi anche festivi. Tel. [redacted].

ACQUISTA antichità argenti mobili [redacted] Rinascimento Barocco quadri orologi sgombro locali. Tel. 472.195 740.584.

DIVISETTE porte pieghevoli in legno, tessuto, plastica, con vetri. Tende verticali. Via Bagetti [redacted] (ang. C. Francia 21), [redacted] 761.471 - 745.121. «Divisette» [redacted] il nostro marchio, le altre [redacted] «Divisette»!!!

650 [redacted] IN ITALIA

Registri Buffetti

N[redacted] A TORINO

C.so Vitt. Emanuele II 76 Tel. 545 13[redacted]
C.so Giulio Cesare 184 Tel. 200 40[redacted]
Via Salbertrand 24 Tel. 758 95[redacted]
C.so Regina Margherita 146 Tel. 891 452
C.so Traiano 104 Tel. [redacted] 986
Via Monte di Pietà [redacted] Tel. [redacted] 205
C.so Francia 92 Tel. [redacted]
(Collegno)

I fatti della politica

«Disegno di Maranatonio da Il Giornale nuovo

Scandalo loggia massonica

● Trema la maggioranza, trema il governo — sostiene *«la Repubblica»* — Pertini ha convocato Forlani, ha voluto che Craxi tornasse subito da Parigi. Oggi si riunisce il Consiglio dei ministri. Il pri chiede che il governo si dimetta. Il maremoto che si è abbattuto sui più alti vertici dello Stato è forse il più violento di tutti quelli che in altre occasioni hanno scrollato la Repubblica. A questo punto sembra impossibile che ancora una volta nulla accada. Sembra impossibile che non vengano sospesi dal servizio gli alti militari e i grandi burocrati dello Stato che figurano, con tanto di numero di tessera e data d'iscrizione, negli elenchi della loggia P2. Sembra impossibile che ministri e sottosegretari nella stessa condizione non sentano la necessità di dimettersi o non vengano dimissionati. I ministri sono tre, i sottosegretari altrettanti: difficile pensare che sia possibile per Forlani cavarsela con un semplice rimpasto.

● Il presidente della Repubblica Sandro Pertini ha ricevuto ieri il presidente del Consiglio Arnaldo Forlani e si è intrattenuto con lui in lungo colloquio. E' stato questo il primo immediato riflesso politico di una vicenda grave i cui sviluppi, sono al momento, difficili da prevedere — riporta l'*«Avanti!»* —. Ci si chiede innanzitutto come reagirà il governo e le ipotesi che circolavano ieri erano sostanzialmente tre: non investire l'esecutivo prima che vengano accertate da parte della magistratura effettive responsabilità: procedere cautelativamente ad un rimpasto per sostituire i ministri i cui nomi appaiono nel famoso elenco; arrivare in ogni caso alla crisi di governo. Forlani appare molto cauto. In una serie di dichiarazioni rilasciate ai giornalisti ha detto di non avere avuto alcuna esitazione e di avere solo atteso il nulla osta dell'autorità giudiziaria ma, ha significativamente aggiunto, «se mi chiedete una opinione sui criteri più giusti ed adeguati che bisognerebbe applicare per svolgere con serietà certe indagini allora vi dico francamente che specie in casi ambigui e confusi come questi bisognerebbe poter procedere in modo diverso e in un clima di maggiore responsabilità». Circa il vertice dei segretari dei partiti, Forlani ha detto: «Non c'è per ora questa necessità. Penso che dopo il congresso del pri potremo avere un incontro per un esame complessivo della situazione». Ad una precisa domanda (si accantoneranno i ministri che risultano negli elenchi della P2?) il presidente del Consiglio ha così risposto: «Non vedo perché si debbano accantonare i ministri. Per certe questioni ci vuole calma e ponderatezza». La questione è stata naturalmente al centro di numerosissimi colloqui, di prese di posizione, di riunioni di partito.

● Nel coro di smentite che ha accompagnato la pubblicazione degli elenchi dei presunti affiliati alla loggia massonica «P2», c'è anche una conferma — riferisce *«il Giornale nuovo»* —: quella di Fabrizio Cicchitto, deputato socialista, esponente della sinistra del partito. «Ho commesso l'errore — ha dichiarato — di sottoscrivere una domanda di adesione alla massoneria attraverso la loggia P2». Di questo «errore», Cicchitto ha detto di avere il dovere di dare testimonianza e, non volendo che «esso pesi in alcun modo sul partito, ha messo a disposizione il suo posto in direzione, accettando ogni decisione che il psi deciderà di prendere. Con la sua assunzione di responsabilità, Cicchitto ha anticipato la decisione della commissione centrale di controllo del partito socialista di chiedere chiarimenti a tutti gli iscritti al psi indicati nell'elenco diffuso ieri dalla Presidenza del Consiglio. Già stamane, peraltro, in un articolo pubblicato dall'«Avanti!», il deputato Stefano Servadei aveva rilanciato la sua proposta di modificare lo statuto del partito vietando ai membri della direzione e del comitato centrale di fare parte della massoneria.

Congresso pri

● Senza La Malfa, senza solidarietà nazionale. Quello che si apre all'Eur oggi — osserva il *«Corriere della Sera»* — è il congresso repubblicano delle due assenze: non c'è più il vecchio padre del partito, poco o nulla resta della formula politica da lui tenacemente perseguita. Ma i 2100 delegati del pri, che si ritrovano oggi per la trentaquattresima volta nella storia dell'edera, non si sentono orfani. Il pri è una forza politica decisiva, e lo si vede dal numero dei delegati soprattutto in Romagna, Lazio, Sicilia, Lombardia. Con i 106 mila iscritti, con il milione e 100 mila voti (3 per cento) raccolti nel 1979, con le sue rocchettorti mazziniane e i suoi ceti emergenti, sembra in grado di gestire il dopo La Malfa con forze sostanzialmente intatte. E, cosa non meno importante, senza lacerazioni. Oggi, poco prima di mezzogiorno, il segretario Spadolini prende la parola per la relazione generale: 133 cartelle, salvo integrazioni, sul cui contenuto dovrebbe trovarsi d'accordo la grandissima maggioranza del partito. Sono temi che il pri da tempo considera suoi: politica economica rigorosa, politica internazionale atlantista, intransigente lotta al terrorismo.

Consiglio dei ministri

● Come di consueto, il Consiglio dei ministri si riunirà oggi alle 9 a Palazzo Chigi — annunzia *«Il Popolo»* —. All'esame del governo saranno una serie di provvedimenti. Il primo di essi riguarda uno schema di provvedimenti legislativi su interventi straordinari per la conservazione del patrimonio forestale, la difesa del suolo, la produzione industriale della Calabria. Un secondo provvedimento, con carattere di urgenza, riguarda le colture di molluschi. Vi è poi uno schema di provvedimenti legislativi sull'assistenza sanitaria «in forma indiretta» in casi eccezionali, nonché altri provvedimenti che concernono la prestazione di cure, il blocco degli organici nelle unità sanitarie locali, misure per contenere disavanzi di gestione delle stesse unità sanitarie locali, nonché la partecipazione alla spesa per l'assistenza farmaceutica (il ticket) da parte degli assistiti. Il Consiglio dei ministri esaminerà inoltre un ddl che disciplina il rimborso di taluni oneri tributari, la ratifica di alcuni accordi internazionali, che sarà proposta dal ministro degli Esteri Colombo, ed infine un ddl, proposto dal ministro della Giustizia, che riguarda l'istituzione di un sistema informativo nel casellario giudiziario centrale.

Scala mobile

● «I lavoratori che saranno chiamati a scegliere fra la posizione di Cisl e Uil e quella della Cgil sulla scala mobile dovranno farlo con voto segreto. Non deve contare chi grida di più, ma tutti i lavoratori. Preferisco vedere la mia proposta battuta da un voto regolare che non da poche assemblee di talune categorie». Giorgio Benvenuto, segretario generale della Uil — informa *«Il Giorno»* — ha concluso con questa proposta il suo intervento al secondo congresso della Uil lombarda, terminato ieri nella sala della Provincia di via Corridoni. Il leader della Uil è stato chiamato per fare chiarezza fra i delegati dopo il polemico e combattuto direttivo nazionale della Federazione unitaria conclusosi con la decisione di chiedere alla base di scegliere fra due ipotesi contrapposte: quella di raffreddare la scala mobile attraverso un patto con il governo e quella di defiscalizzarla. «Cgil, Cisl e Uil — ha detto Benvenuto — sono arrivate all'unità fino ad un certo punto, cioè fino alle richieste da porre al governo: blocco dei prezzi delle tariffe, delle assicurazioni, dell'equo canone. Non siamo d'accordo invece sulla strategia antiinflazionistica».

Le lettere dei lettori

Garibaldi e Spadolini

Ho letto con interesse l'articolo apparso ultimamente sul suo giornale, dove il sen. Giovanni Spadolini ha manifestato le proprie opinioni tese a dare il giusto risalto ed un particolare significato alle celebrazioni che nell'occasione del 1° centenario della morte del mio bisnonno Giuseppe Garibaldi, si terranno in Italia e nel mondo.

Il sen. Spadolini ha voluto indicare alcuni suggerimenti per la migliore interpretazione da dare alla ricorrenza al fine di superare ogni eventuale strumentalizzazione di parte, passata o nuova e ricordare nel modo più degno un personaggio che, non soltanto nell'animo era molto lontano dalle nostre spesso confuse, diatribe politiche.

E' certo che l'epopea e la figura di Garibaldi sono state e continuano ad essere motivo di esempio e di richiamo per più ideologie (vedi recentemente un'intervista rilasciata ad un settimanale, dal colonnello Moammar El Gheddafi o quanto espresso da alcuni esponenti nigeriani che in un'altra intervista, si ispiravano a Garibaldi per risollevare le sorti del proprio Paese) e che con diverse sfumature ne fanno propria immagine.

Centinaia di libri editi o che si continuano a scrivere, riviste, articoli e che amo raccogliere in una sempre più vasta biblioteca, sono testimonianze di un interesse ancora vivo non solo in Italia, ma ancora più spesso all'estero.

Riferendomi all'intenzione del sen. Spadolini, nell'illustrare l'iniziativa del ministro per i Beni Culturali, on. Biasini, di costituire un Comitato nazionale per le onoranze a Garibaldi, di elaborare una ricerca coordinata delle fonti bibliografiche garibaldine, posso confermare che ciò, insieme ad altre attività simili, è già stato fatto con la pubblicazione di un'opera a cura della sezione svizzera dell'Istituto Internazionale di Studi, G. Garibaldi». Si tratta della «Bibliografia garibaldina» redatta dal prof. Antony Campanella con la raccolta di ben sedicimila fonti bibliografiche, dal 1807 ai giorni nostri ed in periodico aggiornamento.

Ma direi che è soprattutto leggendo gli scritti del bisnonno lasciati ai propri figli, le lettere scritte agli amici intimi, gli appassionati sfoghi lasciati su appunti quasi testamentari che conservo tra i sacri ricordi di famiglia e nella tradizione orale che si tramanda da padre in figlio, che se posso suggerire qualcosa a chi vorrà ancora celebrare, interpretare o più semplicemente ricordare l'Eroe dei Due Mondi, sarà credo sufficiente riflettere su pochi e basilari principi, scevri da compromessi, che lo guidarono nella vita, riconoscendolo nelle espressioni più spontanee, e ritrovare così il senso di quella fede per cui nel mondo è rimasto famoso.

La ricorrenza del centenario potrà quindi essere, senza paure di falsa retorica, anche un momento di stimolo per chi in questi tempi ha il difficile compito di condurre le redini di questo nostro Paese travagliato da tanti problemi ma che ha anche la volontà di superarli. Un'occhiata al passato tra i più esaltanti della nostra storia, non è necessariamente retorica, non diceva forse il Foscolo «a egregie cose il forte animo accendono l'urne dei forti»?

Il sen. Spadolini ha ricordato Caprera. Personalmente la vivo da quando sono nato. Mi ricordo quando con mia zia Clelia, già da piccolo, parlavamo di suo padre, il mio bisnonno, e cominciavo a capire chi fosse lui e cosa per lui significasse quell'isola. Chi recandovisi, accompagnato dal profumo della sua natura, dal fruscio dei pini che ombreggiano la sua tomba, potrà senz'altro entrare nell'animo di colui che ne fece estremo rifugio per la sua pace, per quella del suo popolo. L'isola dopo mille paure è rimasta miracolosamente un'isola verde. Di recente infatti, dopo varie battaglie di tanti, comprese le mie e tutte troppo spesso chissà perché inascoltate, un decreto dello Stato l'ha destinata a «parco naturale», un atto di grande lucidità politica, a salvaguardia di un patrimonio unico da non distruggere come troppo spesso ancora accade in tante parti d'Italia.

Un grosso grazie poi, va proprio al sen. Spadolini, che con rigore e determinazione riuscì, dopo lunghe storie, a ricostruire l'ormai decadente casa museo abitata dal bisnonno e dalla sua famiglia. Quel museo continua ad essere la meta di migliaia di visitatori partecipi di come Garibaldi trascorse là alcuni e gli ultimi periodi della sua vita e dove sempre mi ritrovo con enorme emozione per l'interesse e l'ammirazione che tanta gente continua a nutrire per lui.

Nel sentirmi grato come ultimo e diretto pronipote per le iniziative che saranno prese, vorrei e mi auguro che il 2 giugno 1982, giornata che coinciderà oltre che con il centenario della sua morte anche con il 36° anniversario della nascita della Repubblica, possa essere un'autentico momento di unitarietà nazionale, e che il vento di ponente che batte spesso su Caprera, porti via le lotte di tutti i giorni. Quel giorno penserò anche alla bisnonna, ad Anita che riposa non accanto al Generale, ma le cui spoglie sono custodite nel monumento equestre a lei dedicato al Gianicolo, quasi nascosto da grandi alberi. Quasi umilmente nascosta lei, che così seppe vivere per far vivere suo marito (a tal proposito ricordo che documenti storici testimoniano l'avvenuto matrimonio di Anita e Garibaldi nella chiesa di S. Francesco in Montevideo il 26 marzo 1842) e seppe morire per un amore che ricordiamo con nostalgia.

Giuseppe Garibaldi, Roma

Piccoli artigiani

Ho 53 anni, sono pensionata per malattia vera. Come tanti che non possono lavorare in fabbrica, sono stata costretta, per avere la mutua e potermi curare, ad iscrivermi agli artigiani. Ora io chiedo: perché noi che non abbiamo il diritto di avere una pensione come gli altri, abbiamo il dovere di pagare come gli altri? Forse i signori sindacati, che «lottano» tanto per quelli che chiedono aumenti pur avendo stipendi o pensioni superiori alle 400 mila lire, non sanno che ci sono tanti piccoli artigiani che lavorano soli e, cioè, se non lavorano non prendono di che mangiare o curarsi. Come il mio caso, che se non vado all'ospedale tutti i giorni non riesco a stare in piedi; o pensano che con 149 mila si possa fare molto? Si guardino un po' intorno questi signori e vedranno quante persone ci sono che stanno peggio e che nessuno aiuta.

m. d.

(Disegno di Forattini da la Repubblica)

PICCOLA CITTA' / Il messaggio

DA giorni a Torino nevica: il pollino bianco, portato dal vento, scende su grigie case e austeri monumenti, a grandi folate attraversa i corsi e arriva sino ai vicoli del centro storico.

Tra attentati, paure, notizie sensazionali, killers che viaggiano e killers che sparano, sul mucchietto di ansie che ci troviamo pronto ad ogni risveglio, ecco che spira questo alitare lievissimo della primavera, un pulviscolo eterno e impalpabile, spinto dal ritmo delle stagioni, sicuramente uguale a quello che nelle vie di Madrid, di Belfast, di Roma o di Atlanta, scende a dare il suo messaggio di vita anche là dove gli uomini continuano a dare i loro messaggi di morte.

Federico Riccio

Nuova H.P. Executive.

La berlina sportiva Lancia.

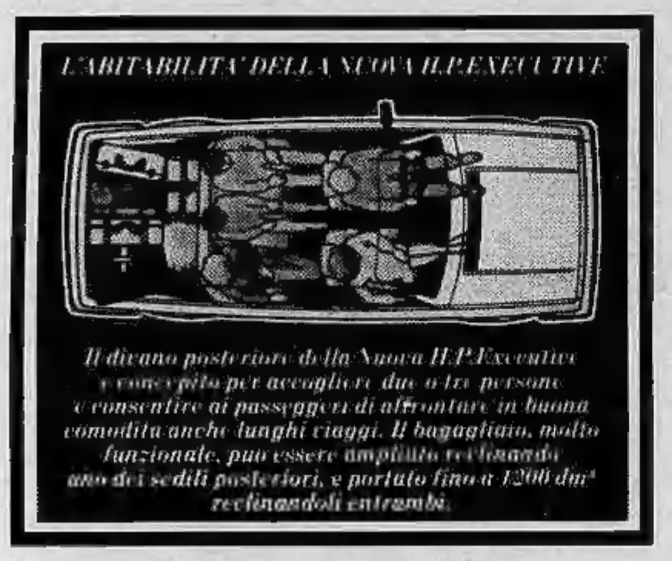

Se per giudicare un'automobile siete abituati a fare dei raffronti, con l'H.P.Executive vi sarà molto difficile. Come sovente accade alle vetture Lancia, l'H.P.Executive è un'idea unica, per certi versi un po' anticonformista, sicuramente attuale e in linea con uno stile di vita molto moderno. E come tale non ha raffronti. Né in Italia, né in Europa.
Certo, ci sono vetture sportive che vantano un po' di spazio dietro. Ma non lo spazio dell'H.P.Executive. Non 5 veri posti.
Non il raffinato confort Lancia, che è comodità ed eleganza al tempo stesso.
Non un bagagliaio funzionale che può essere notevolmente ampliato reclinando singolarmente o interamente i sedili posteriori.

Certo ci sono berline che vantano molti cavalli, o una velocità di punta elevata simile all'H.P.Executive. Ma non l'assetto guida sportivo dell'H.P.Executive.
Non un baricentro così basso.
Non la leggendaria trazione anteriore Lancia, o le sospensioni indipendenti del tipo Mc Pherson. Non una tenuta di strada che permette di entrare ed uscire in curva con una sicurezza da autentica sportiva.
L'H.P.Executive è la berlina sportiva Lancia. E non poteva essere altrimenti. Perché solo Lancia vanta l'indispensabile patrimonio di esperienza tanto nel settore delle sportive che in quello delle berline.
La sintesi di questa duplice esperienza è un'auto destinata a chi ama la guida sportiva. Tanto quanto la propria famiglia.

ALCUNE NOVITA'
DELLA NUOVA EDIZIONE
Iniezione elettronica nella versione 2000 e a richiesta pneumatici P6 Tubeless. Calandra uniformata alla nuova produzione Lancia. Paraurti avvolgenti in acciaio inossidabile. Modanature nere. Lavalunotto posteriore. Fanali retro-nebbia. Volante di nuovo disegno. Nuovi tessuti. Plafoniera anteriore con spot di lettura. Interruttori su plancia con ideogrammi illuminati.

L'acquisto di una Lancia dà diritto all'iscrizione A.C.I. gratuita per un anno.

H.P.Executive 1600.
100 CV, 172 km/h, 0-100 km/h 12 sec.
H.P.Executive 2000 I.E.
122 CV, oltre 180 km/h, 0-100 km/h 10,2 sec.

NUOVA LANCIA H.P. EXECUTIVE.
LA DIFFERENZA DI VIAGGIARE IN LANCIA.

Mercato dinamico rialzi consistenti

TORINO — La settimana termina a Torino con un mercato particolarmente attivo e vivace. La sospensione per motivi tecnici delle contrattazioni sulla piazza di Milano ha senz'altro contribuito a convogliare sulla nostra Borsa un notevole quantitativo di ordini che ha prolungato la chiusura oltre i termini consueti.

Moltissimi i valori che hanno fatto registrare movimenti di una certa entità. Attivamente scambiati gli assicurativi, comparto queste che appare al momento il più interessante per gli operatori. Richieste le Generali, le Sai e le Milano ma resistenti e attivamente scambiate appaiono anche le Ras e le Toro. Ben tenuti i bancari, in evidenza il Banco Roma e il Credito. Prodotti notevoli infine per le Ifi, le Ifil e le Sip.

Mancano al momento le chiusure delle Fiat e di parecchi industriali. Reddito fisso trascurato.

Frenato il dollaro dal forte rialzo dei tassi francesi

ROMA — Dollaro in frenata sulle piazze valutarie in seguito alle drastiche misure di controllo monetario decise dal nuovo governo francese e dalla smentita di Parigi alle voci di una possibile uscita della valuta francese dal Sistema monetario europeo.

Il dollaro ha aperto a Roma, a 1144-1145 lire, contro la media Uic di 1147 di giovedì, livello prossimo al massimo storico toccato una settimana prima. Il franco francese che era sceso al livello più basso mai toccato sul dollaro in coincidenza con l'insediamento di Mitterrand all'Eliseo, è decisamente migliorato stamane con quotazioni intorno a 5,5130-5,5230 franchi per un dollaro contro 5,5980 della chiusura di ieri. Anche il marco è migliorato, con valori di poco superiori a 2,3000.

Decisiva in questi sviluppi è stata la manovra di difesa varata dalle autorità francesi nella serata di giovedì quando sono state annunciate severe misure di controllo sui movimenti valutari, seguite stamane da un drastico aumento dei tassi.

La Banca di Francia ha elevato il tasso di intervento sul mercato monetario dal 13 al 22 per cento, livello mai toccato prima. In 15 giorni l'istituto centrale è passato dal 13,50% al 22%. Di conseguenza, è salito ancora il tasso a vista: dal 17,50 al 20% anche questo un nuovo record per il franco francese. Il tasso a vista era già salito dal 16 al 17,5% il 19 maggio.

Milano: Borsa sospesa per il troppo lavoro

MILANO — Sospesa la riunione di oggi alla Borsa Valori. Un'assemblea indetta dai rappresentanti sindacali dei procuratori e dei dipendenti degli agenti di cambio, iniziata alle ore 10, ha bloccato l'apertura delle contrattazioni. L'assemblea è stata indetta per il carico eccessivo di lavoro che le ultime sedute hanno imposto.

Per l'esame della situazione gli agenti di cambio si sono riuniti alle ore 10,30.

I dipendenti degli agenti ritengono che il mercato azionario abbia bisogno di una pausa «tecnica»: non è stato possibile, infatti, per il grande carico di lavoro, sistemare, questa settimana, tutte le operazioni svolte. Lo stesso cervello elettronico della Borsa non è stato in grado di analizzare tutte le operazioni effettuate. Questa mattina, per esempio, non erano disponibili nemmeno i dati statistici degli affari conclusi nella giornata di ieri.

I procuratori e i dipendenti degli agenti di cambio, chiedono quindi che il mercato si fermi per consentire il recupero di tutte le operazioni arretrate per evitare possibili incagli tecnici.

Nella settimana di Borsa che si conclude oggi, sono stati trattati 125 milioni di titoli, per un controvalore di 500 miliardi di lire. I dati si riferiscono alle prime tre riunioni perché quelli di ieri non sono ancora noti.

Quotazioni informative dei cambi: dollaro 1143,50 - 1144,50; sterlina 2375 - 2376; fr. svizzero 557 - 557,50; fr. belga 30,45 - 30,50; fiorino 446,30 - 446,80; marco 498,70 - 499,20; fr. francese 206,70 - 206,90; sceltino 70,15 - 70,20.

● **VOGHERA — Venduta la fornace** di Casalisma del gruppo Bettaglio, fallita due anni fa, per 1 miliardo e 380 milioni alla Sipa (Società immobiliare pavese) con sede a Milano. L'asta si è svolta al tribunale di Voghera e la somma incassata sarà utilizzata per pagare i creditori e per corrispondere le liquidazioni ai dipendenti.

LE AZIONI A TORINO

Titoli	21-5	22-5
ALIMENTARI		
Alivar	5000	5000
Eridania	19400	20100
Fiorio	500	485
Imm. Agr. Vitt.	37000	37000
Romana Zuccheri	—	—
ASSICURATIVI		
C. Ass. Mi ord.	33100	33100
C. Ass. Mi priv.	28000	29300
Comp. Latina ord.	1400	1720
Comp. Latina priv.	1400	1510
Generali	173300	173000
RAS	172000	167975
SAI	40100	41000
Toro Ass. ord.	62300	63000
Toro Ass. priv.	62300	63000
BANCARI		
B. Comm. Italiana	106000	106000
Banco di Roma	106000	99500
Credito Italiano	12750	12790
Interbanca priv.	47000	47000
Mediobanca	144000	150000
CARTARI - EDITOR.		
Burgo ord.	9000	9000
Burgo priv.	9000	9000
Cart. Ital. Riunite	178	178
CEMENTI - CERAMICHE		
Pozzi Ginori ord.	130	130
Pozzi Ginori risp.	130	130
Eternit ord.	800	800
Eternit priv.	705	700
Unicem	25700	25810
CHIMICI		
Anic	906	905
Italgas	1220	1220
Liquigas ord.	—	—
Liquigas priv.	—	—
Liquigas risp.	—	—
Mira Lanza	22000	22000
Montedison	241	243
Paramatti	2120	2170
Pierrel	1500	1500
Rumianca	—	—
Saffa ord.	8000	8000
Saffa risp.	6500	6700
SAIAG	1900	1900
Schiapparelli	1820	1805
COMMERCIO		
Rinascente ord.	370	370
Rinascente priv.	312	312
Silos Genova	8000	8000
COMUNICAZIONI		
Alitalia priv.	1510	1510
Autostr. To-Mi	6000	6000
Italcable	12000	12000
NAI	213	210
SIP	1600	1605
Torino Nord	48	47 50
ELETTROTEC.		
M. Marelli	1180	1140
E. Marelli	—	—
FINANZIARI		
Bastogi IRSS	819	819
Borgosesia ord.	9400	9400
Borgosesia risp.	7300	7300
Centrale	19750	19850
Finsider	87	87
GIM	8000	8030
IFI priv.	8400	8000
IFIL	8100	8040
Invest	6000	6000
Mittel	2300	2300
Pirelli & C.	5000	5020
Pirelli S.p.A.	4700	4820
SAROM	2300	2320
SME	4000	4000
SMI	3000	3000
ZIFA	8000	8000
STET	1700	1716
IMMOBILIARI	1400	1540
B.I.I. ord.	1600	1600
B.I.I. priv.	1600	1600
Condotte Acqua	300	310
Fer-Co	402	405
Gen. Imm. Sogene	2000	2400
I.P.I.	4000	4000
ISVIM	27000	27000
Risan. Napoli	18000	18000
MECCANICI - AUTOM.		
Castagnetti	1300	1400
FIAT ord.	2900	—
FIAT priv.	1750	—
Gilardini	6300	6250
Graziano	1000	1000
Olivetti ord.	4490	4497
Olivetti priv.	4030	4050
Westinghouse	34000	34000
MINERARI ED ESTRATTIVI		
Dalmine	292	300
Fornara	440	440
Italmidi	300	300
Talco Grafite	31000	31000
TESSILI		
Canonni	12500	12900
Fisac	8000	8020
Snia Viac. ord.	1130	1125
Snia Viac. priv.	1100	1100
DIVERSI		
Acque Potabili	4430	4400
CIGA	15700	16000
CIR	10000	10700
Pacchetti	160	176
OBBLIG. CONVERTIBILI		
B.I.I. 7% 73/88	—	—
Gim 6% 73/88	—	—
M.C. Er. 7% 73/88	140	140
M.S. Vis. 7% 73/88	—	—
M.S. Spir. 7% 73/88	300	300
M. Mont. 7% 73/88	77	77
M. Oliv. 12% 78/88	400	300
Met. Ital. 6% 73/88	—	—
Mira L. 12% 77/82	110	110
Ifil Stet 7% 73/88	80	80

REDDITO FISSO A TORINO

Titoli	21-5	22-5
VALORI DI STATO		
Rendita 5%	46	46
Edil. Scol. 5,50% 68	83	83
» » 5,50% 69	82	82
» » 6% 70	78	78
» » 6% 71	74	74
» » 6% 72	72	72
» » 6% 75/90	76	76
» » 6% 76/91	75	75
» » 10% 77/87	83	83
C. Cr. Tes. 1/6/80	—	—
» » » 1/6/80	—	—
» » » 1/12/80	—	—
» » » 1/3/81	—	—
» » » 1/5/82	98 40	98 40
» » » 1/7/81	98 50	98 50
» » » 1/7/82	96 80	96 80
B.T.N 5,50% 1982	98 80	98 —
B.T.O. 10% 1981	—	—
» 12% 1982 I	95 80	95 80
» 12% 1982 II	93 80	93 80
» 12% 1983	87 20	87 20
» 12% 1984 I	86 30	86 30
» 12% 1984 II	87 20	87 20
» 12% 1987	84	84
OBBLIGAZIONI		
Enel 6% '60 II	89 80	89 30
» » '69 II	87	87
» 7% '73	55 80	54 10
Enel '74 Indiciz.	130	130
» 10% '75 II	86	83 50
» '77 ind. II	121	121
» 12% '78 I	86 30	86 30
» 12% '78 II	86 30	86 30
I.R.I. 6% '64	82	83
I.R.I. 6% '65	83	83
Autostrade 6% '58 I	63 10	63 10
» 6% '60	53	53
» 7% '72	53	52
CO.PP. 6%	46 10	46 10
» 7%	45	45
» 6% Auto '75	60 30	61
» Int. 31.5% IV	60	60
» Int. 31.7% IV	60	60
» Ansa 6% 69	55 50	55 50
» » 7% 72 I	55 50	55 50
» Autostr. 7% II	66	66
FF.SS. 6% '58 I	71	71
» 6% '57	66	66
» 7% '72 II	55 20	55 20
A.F.S. 7% '70	59 50	59
» 10% '75 II	92 50	92 50
P.S.Agr. 6% Sp VIII	80	80
» 7% II	57 50	57 50
ICIPU sest. 6%	56	56 80
» » 7% I	54	54
Imi XXVI 6%	66	66
» XXIX 7%	66 50	66 50
» XXXII 7%	65 80	65 40
» XXXVIII 7%	57	57
» XLII 8%	58	58
» II. 10%	66	66
Invelmer 7% '71 XIX	67	67
» 6% XII	90	90
Torino Assn 5,50% 60	74	74
» » 6,50% 62	80	80
S. Paolo 5%	86	86
» » 6% conv.	58 80	58 50
S. Paolo 6%	62 80	62 50
» » 7%	79 80	79 80
» » 8%	84 50	84 90
» O.P. 6% ex 5%	48	48
» » 6%	61	61
» » 7%	68	68
» » 8%	78	78
Banco Napoli 6%	63 50	63 50
Cr. F. Sicilia 6%	—	—
Cr. I. Ser. 6% '59	78	78
» » 7% '78	73 50	73 50
C. R. PP.LL. 6%	66	66
M. Paschi 6%	66	66
F. Piem. V.A. 6%	54	54
Fiat 5,50% '59	—	—
Olivetti 6,50% '62 II	91	91
Cedini 6,50% '62	—	—
Viscosa 6% '64	66	66
Rawlplug 6,50 '62	—	—
Città Milano 10% '75	98 80	98 80
RIV 6,50%	92 80	92 80
Lancia 6,50% '62	—	—
Tor.-Ser. 6,50%	—	—
OBBLIG. CONVERTIBILI		
M. Olivetti 12%	488	488
M. Sip 7%	91	91
M. Visconea 7%	—	—
Liquigas 7,50% '70	—	—
M Stet 7% 73/88	80	80
S. Paolo It. 12%	173	173

Cuneo: al primo posto nell'economia locale è sempre l'agricoltura

FOSSANO Anche se le campagne cuneesi si sono spopolate per la fuga dei giovani verso la città e verso un'occupazione nell'industria, l'agricoltura conserva un ruolo importante nell'economia provinciale, con oltre 55 mila addetti a tempo pieno. Un altro dato significativo: secondo recenti stime gli agricoltori nel Cuneese sono ancora il 20 per cento della popolazione attiva contro il 14 per cento scarso in Italia; il prodotto lordo dell'agricoltura rappresenta il 15 per cento di quello complessivo riferito a tutti i settori economici della provincia, contro il 7 per cento del resto del Paese.

L'agricoltura nella «Granda» è insomma una realtà importante, il cui numero di occupati supera gli addetti dell'industria, e vuole se non contare di più almeno non essere dimenticata nelle soluzioni che si prospettano per affrontare la crisi. E poiché le campagne non sono soltanto luogo di lavoro sfibrante con magri guadagni ma anche un fatto di cultura, ecco che appare rilevante il tema «Agricoltura e mondo rurale nella storia della provincia di Cuneo» scelto dalla Società di studi storici, archeologici ed artistici per il convegno che incomincia domani

Una quarantina sono i relatori e la cifra già è indicativa della serietà scientifica, culturale ed economica del convegno. Il primo che a livello di studio sia stato mai dedicato alle nostre campagne ed a quanti ancora vi abitano. Dopo il saluto del sindaco Caiandri e del presidente della Società, Giuseppe Fulcheri, domani mattina alle 9,30 cominceranno le relazioni suddivise in 5 temi principali, che sono i seguenti: il paesaggio agrario e l'insediamento, l'agricoltura e la commercializzazione dei prodotti agricoli, le forme di coesione sociale e di protesta, le campagne ed il mondo contadino nei documenti figurativi, la religiosità nelle campagne analizzata attraverso gli aspetti storici e culturali di alcuni santuari del Cuneese particolarmente frequentati dai contadini.

Gianni De Matteis

La popolazione invecchia mentre calano le nascite

Seicentomila ultrasessantenni previsti in Liguria fra due anni

SAVONA — La popolazione ligure diminuisce ed invecchia: tra due anni ci saranno seicentomila ultrasessantenni. Secondo uno studio condotto dall'Ires nel 1979 nella regione i residenti di età compresa tra i 65 e gli 89 anni erano 333.382, che saliranno a 666.000 entro il 1985.

Mentre cresce la longevità dei liguri diminuiscono le nascite e quindi la popolazione. Sempre nel 1979 sono nati solamente 12.825 bimbi mentre la mortalità è stata del 12,8 per mille. E' per questa ragione che gli enti locali hanno ridimensionato i loro programmi in materia di edilizia scolastica dirottando gli investimenti verso la manutenzione degli edifici esistenti. E' certo, infatti, che contrariamente a quanto si verificava sino a qualche anno fa, tra non molto vi sarà una sovrabbondanza di aule e forse anche di scuole.

Peraltro, in conseguenza dell'incremento delle nascite registratosi anni addietro, aumenterà il gruppo dei liguri compresi tra i 16 ed i 25 anni. Infatti sempre secondo i calcoli dell'Ires nel 1985 i giovani tra i 20 ed i 24 anni saranno 13 mila in più di quanti sono oggi, mentre quelli compresi nella fascia tra i 16 ed i 19 anni saranno 6 mila in più.

Quindi una maggiore richiesta di posti di lavoro e, senza adeguati interventi, un aumento degli iscritti nelle liste del collocamento. Purtroppo le prospettive in questo campo non sono rosee, considerato che in Liguria si sono persi in pochi anni circa 12 mila posti

● **VOGHERA - Duemila frane nell'Oltrepò** — Da una recente indagine è risultato che le frane nell'Oltrepò Pavese sono 2056 invece delle circa 900 individuate precedentemente. Le indagini, affidate a due società di ricerca, sono in via di completamento ed hanno evidenziato la necessità di un immediato intervento da parte della Regione Lombardia

Ad Alessandria - Feriti un fratello (grave) e la madre

Muore dilaniato da una bomba che credeva fosse disinnescata

ALESSANDRIA — Un giovane è morto e suo fratello è rimasto gravemente ferito come pure, ma in modo leggero, la madre, per lo scoppio di un proiettile facente parte di un quantitativo di bombe dell'esercito da prova e da esercitazione.

La vittima è l'operario Pasqualino Sartori, 24 anni, abitante nel sobborgo Mandrogne di Alessandria in via Nuova 7, cortile Bovone; è morto appena giunto all'ospedale di Alessandria: aveva le gambe e il torace dilaniati dalle schegge.

I feriti sono il fratello Giampaolo di 17 anni, ricoverato con prognosi riservata al centro rianimazione dello stesso ospedale. Forse perderà un braccio; ha molte ferite. Lesioni ad un braccio ha riportato la madre Franca Beretta di 47 anni; se la caverà in pochi giorni. La donna è rimasta ferita nel tentativo di portare soccorso ai figli: si trovava in casa quando ha udito lo scoppio ed è subito accorsa.

Il quantitativo di proiettili proveniva dal Centro esperienze dell'artiglieria di Nettuno; avrebbero dovuto essere inerti, cioè senza possibilità di scoppio. Li aveva acquistati la ditta Gino Mirabelli di Mandrogne che recupera e rivende il ferro.

Stamane al lavoro si trovavano oltre a Pasqualino e Gianpaolo Sartori un terzo fratello, Mauro di 23 anni, e gli operai Antonio Strigu, 22 anni, e Giorgio Pastorello di 20. Stavano tagliando le bombe con il cannello ossidrico per svuotarle della scagliola che vi viene immessa a scopo di sicurezza quando c'è stato lo scoppio provocato da un proiettile ancora attivo.

Alla madre e ai primi soccorritori si è presentato uno spettacolo orrendo: i due ragazzi erano riversi al suolo in un lago di sangue e alcune schegge avevano colpito la casa di fronte e anche le abitazioni distanti alcune decine di metri.

Veniva immediatamente dato l'allarme, accorrevano il sostituto procuratore della Repubblica di Alessandria dr. Rapeti, il vice questore dr. Feola, funzionari, e agenti della Mobile. Con una ambulanza i fratelli e la madre sono stati accompagnati all'ospedale di Alessandria. Pasqualino durante il tragitto è morto.

Un'inchiesta è stata subito aperta; il lavoro è stato sospeso a tempo indeterminato. Gli artificieri della direzione di Alessandria dovranno accertare come mai nel cumulo di proiettili ve ne fosse ancora uno in grado di esplodere.

Emma Camagna
Roberto Scagliotti

Per il quarto anno

Cigliano: domani francobolli in esposizione

CIGLIANO — *(a. r.)* **Domani il Circolo filatelico di Cigliano, in collaborazione con la Società operaia di mutuo soccorso, organizza la IV Mostra filatelica. La manifestazione si svolgerà nella sala riunioni della Società operaia stessa in via Romualdo Bobba 17 e rimarrà aperta fino a domenica con ingresso libero ai visitatori.**

La rassegna si preannuncia interessante per i vari «pezzi» di grosso richiamo nel campo della filatelia.

● **VOGHERA — Otto ore di straordinario** alla settimana per tre mesi alla fabbrica di punti metallici e articoli per ufficio Baima e Capoduri di Voghera. L'azienda ha necessità di aumentare la produzione per fare fronte agli impegni di mercato.

STAMPA SERA

Temperatura ore 13 a Torino: +20 - Ieri max +27 min +16

SITUAZIONE: l'alta pressione sull'Italia accenna a diminuire lentamente ad iniziare dalle regioni nord-occidentali. TEMPO PREVISTO: graduale aumento della nuvolosità sulle regioni nord-occidentali. TEMPERATURA: senza notevoli variazioni i valori minimi e massimi al Centro-Sud, in diminuzione le massime al Nord. MARI: poco mossi.

In Italia		
Bolzano	+14	+30
Verona	+14	+28
Milano	+14	+27
Firenze	+11	+29
Bologna	+17	+28
Roma	+12	+24
Napoli	+13	+24
Reggio C.	+16	+26
Palermo	+17	+21
Aosta	+12	+21
Alessandria	+13	+25
Asti	+13	+23
Cuneo	+13	+20
Novara	+17	+23
Vercelli	+13	+24
Biella	+13	+23
Genova	+18	+22
Imperia	+18	+24
Savona	+16	+23

all'estero		
Atene	+14	+27
Beirut	+14	+18
Belgrado	+14	+25
Berlino	+13	+26
Bruxelles	+ 9	+25
Il Cairo	+16	+29
Ginevra	+11	+23
Helsinki	+11	+21
Lisbona	+13	+19
Londra	+11	+18
Madrid	+15	+22
Montreal	+ 4	+20
Mosca	+ 9	+19
New York	+11	+23
Parigi	+15	+25
Stoccolma	+ 9	+16
Sydney	+12	+18
Tokyo	+11	+20
Vienna	+13	+24

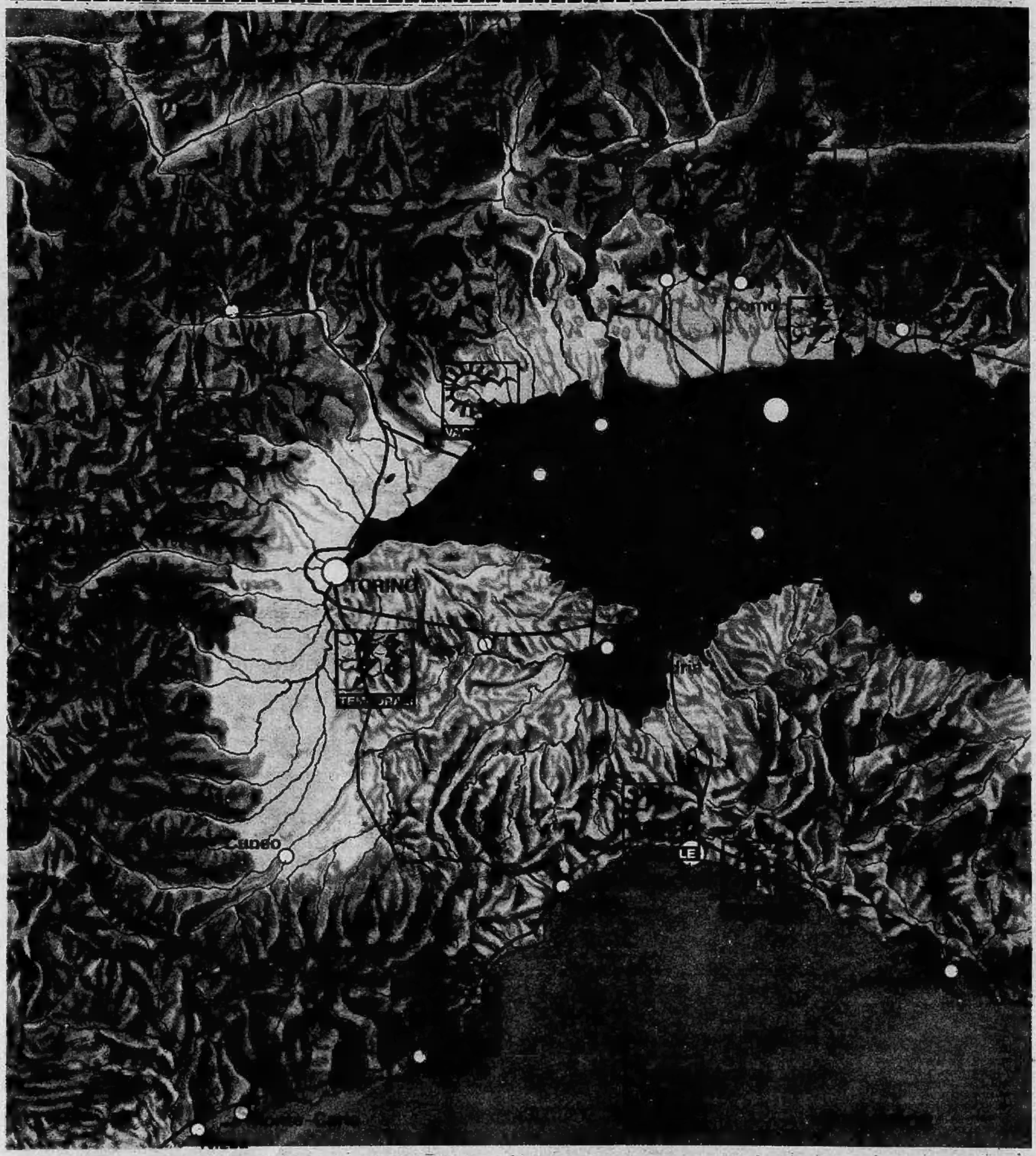

CHE TEMPO FARA': TEMPORALI IN VISTA

Il periodo di bel tempo e di caldo quasi estivo, esploso d'improvviso su tutte le regioni, non si è ancora concluso. L'ondata temporalesca che doveva intervenire ad interromperlo è ancora ferma tra la Francia meridionale ed il Mediterraneo occidentale ma non tarderà a venire avanti. L'alta pressione, consolidatasi sull'Italia in questi ultimi giorni, ha contribuito a fermarla, ma ora sta cedendo per cui sicuramente si aprirà una breccia attraverso la quale passerà, se non proprio un sistema nuvoloso esteso e compatto, aria fresca ed umida proveniente dall'Atlantico.

Questa produrrà annuvolamenti irregolarmente distribuiti sulle regioni settentrionali e centrali, sia per oggi che per domani, con possibilità specialmente sulle regioni settentrionali di brevi piovaschi e temporali.

La nostra previsione per il fine settimana ciononostante è orientata verso l'ottimismo.

Eccola: già da oggi sulla Val d'Aosta, sul Piemonte e sulla Liguria saranno presenti annuvolamenti ma soltanto tra la tarda mattinata ed il primo pomeriggio si faranno minacciosi con piovaschi locali e temporali di breve durata. Si rinforzeranno i venti sul Mar Ligure.

Nella giornata di domani resteranno gli annuvolamenti locali che tenderanno ad aumentare nelle prime ore del pomeriggio sino a sfociare in qualche rovescio temporalesco. In serata le nubi si dissolveranno ma torneranno le foschie. Buono l'inizio della domenica con cielo poco nuvoloso, venti deboli e temperature in aumento; nel corso della giornata però ricompariranno le nubi ma non sino a coprire il cielo e soltanto sulle zone alpine, nelle ore pomeridiane, sarà possibile qualche temporale.

Carlo Rodi